LE JOURNAL

Septembre 2022 - N° 28

Unapei 30
Pour une société inclusive et solidaire

CÈZ'ATTITUDES

La 1ère pierre est posée !

P. 12

JOURNÉES CITOYENNES

Rendez-vous les 29 et 30 septembre

P. 18

INCLUSION SCOLAIRE

Ouverture de l'UEMA

P. 26

LE JOURNAL
SEPTEMBRE 2022
N° 28

Unapei 30
Pour une société inclusive et solidaire

LES DATES À RETENIR

> Journées citoyennes
Jeudi 29 et vendredi 30 septembre

> Opération Brioches
du 03 au 09 octobre

> Dîner de gala Unapei 30
Jeudi 17 novembre

SOMMAIRE

- Informations Unapei 30 — P04
- Informations Unapei — P08

VIE DE L'ASSOCIATION
- Assemblée Générale 2022 — P10
- Congrès Unapei — P11
- Cèz'Attitudes : pose de la 1ère pierre — P12
- Opération Brioches — P13
- Portrait d'administrateur — P14
- Forum des aidants — P16

ACTIONS SPÉCIFIQUES
- RSO : journées citoyennes — P18

VIE DES ÉTABLISSEMENTS
- IME Rochebelle — P20
- UEMA de Boisset-Gaujac — P26
- Dispositif Travail accompagné — P27
- ESAT Les Gardons — P28
- ESAT Saint Exupéry — P30
- ESAT Véronique — P31
- CEMA Guillaumet — P32
- Foyer Le Tavernol et Paul Cézanne — P34
- Foyer Les Agarrus — P36
- Foyer Bernadette — P38
- SAVS-SAVA — P40
- Foyer et SAVS L'Oustalado — P44
- FAM Les Yverières — P46
- EHPAD Saint Roch — P48

Bulletin de l'Unapei 30
2 impasse Robert Schuman 30000 Nîmes
Septembre 2022 - 3ème trimestre 2022
Tirage : 900 exemplaires

Directeur de la publication : Christian Rougier
Rédactrice en chef : Audrey Leroy
Création de la maquette : MGT
Crédits photos : Unapei 30
Imprimerie : Studio 30

Vous souhaitez faire apparaître votre communication dans notre journal ?
Contactez-nous par mail : contat@unapei30.fr

FACILE À LIRE ET À COMPRENDRE

- L'association a décidé de travailler sur la transition inclusive.
- Cela veut dire permettre aux personnes en situation de handicap de vivre dans la société comme tout le monde.
- Cela veut dire permettre à la personne en situation de handicap d'exercer ses droits, de faire ses choix, d'être respectée.
- Pour cela, l'Unapei 30 a décidé de proposer aux familles, aux professionnels et aux personnes accompagnées de participer à une formation sur l'autodétermination et les rôles sociaux.
- La formation pour les familles durera 2 jours.
- Déjà beaucoup de familles sont inscrites.
- Vous pouvez vous inscrire aussi.
- Pour vous inscrire, contactez Audrey Leroy au 07 84 53 35 79.

Christian Rougier
Président

ÉDITO

"Formation autodétermination"

La rentrée 2022 sera le véritable point de départ de la démarche de transition inclusive répondant à un objectif fort du projet associatif 2020-2024.

Pour l'Unapei 30, la démarche de transition inclusive traduit la volonté d'agir dans l'intérêt de la personne accompagnée, en y associant fortement la famille pour appuyer ses choix de vie et son épanouissement, le respect de sa dignité, l'exercice de ses droits et son accès à la citoyenneté.

L'autodétermination, grand principe de cette transition, est une compétence qui s'acquiert par l'apprentissage de nous tous professionnels, familles et personnes concernées.

Ce fort engagement ne pourra se réaliser qu'avec l'implication des familles, parties prenantes de la démarche. C'est pourquoi l'association leur a proposé une formation sur l'autodétermination et la valorisation des rôles sociaux, concepts favorisant le pouvoir d'agir des personnes en situation de handicap.

Cette formation se déroulera sur deux journées (9h-17h) sur un lieu restant à définir.

De nombreuses familles se sont déjà inscrites mais vous pouvez toujours vous rajouter à la liste en contactant Audrey Leroy au 07 84 53 35 79. Je vous en remercie par avance.

Christian Rougier
Président

CONDOLÉANCES

Je présente aux familles et proches, au nom de l'association, de la Direction Générale et de l'ensemble des personnes nos plus sincères condoléances pour les décès de Damien Belle, personne accueillie au FAM Les Yverières ainsi que de Thierry Palermo, ouvrier d'entretien à l'EAM Villaret-Guiraudet.

PERMANENCES LOCALES DE L'ASSOCIATION

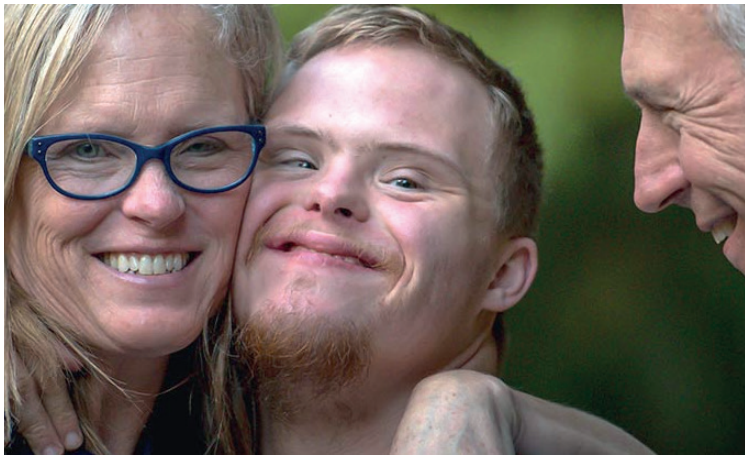

ALÈS :

> Sur RDV : **Lydie BOUTEILLER** 06 87 34 07 03

BAGNOLS-SUR-CÈZE :

> Sur RDV : **Christine PAILHON** 06 29 86 60 50

NÎMES :

> Sur RDV : **Christian ROUGIER** 06 01 84 14 49

SIÈGE SOCIAL :

Unapei 30
Rez de chaussée, bâtiment Alsace,
2 impasse Robert Schuman - 30000 NÎMES
Email : contact@unapei30.fr

Contact téléphonique : 04 66 05 05 80
Site internet : www.unapei30.fr

ÉTABLISSEMENTS ET SERVICES

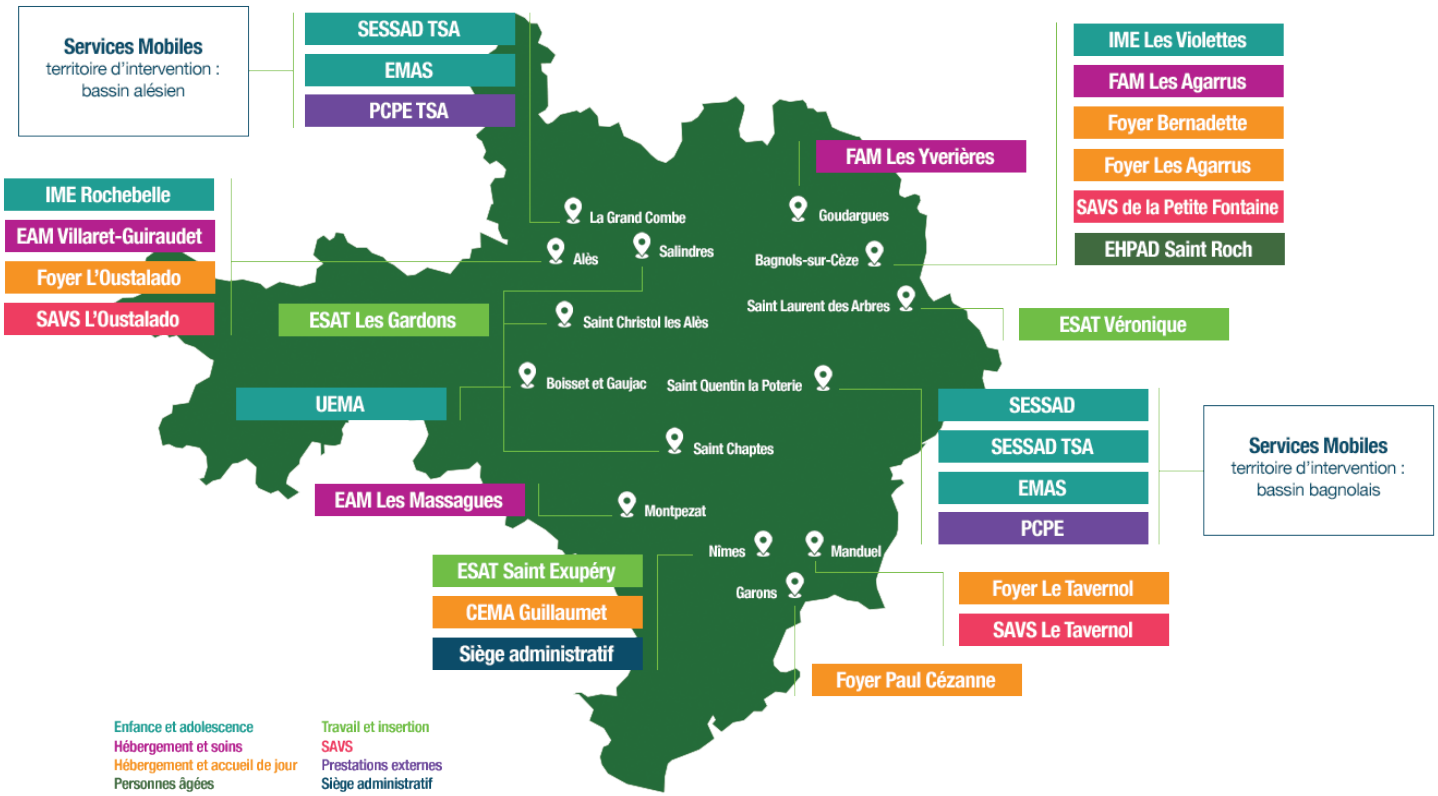

Bassin alésien

Foyer L'Oustalado
1377, route de Mazac
30340 Salindres - 04 66 85 67 28
Directrice : Béatrice BUDZYN
foyer.oustalado@unapei 30.fr

SAVS L'Oustalado
10, rue Jean Jacques Rousseau
30100 Alès - 04 66 55 49 23
Directrice : Béatrice BUDZYN
savs.oustalado@unapei30.fr

ESAT Les Gardons
1218, route de Mazac
30340 Salindres - 04 66 56 26 86
Directeur : Michel FOURNIER
esat.gardons@unapei30.fr

PCPE Adultes autistes
6, square Mendès France
30110 La Grand Combe - 07 88 34 49 37
Directeur : Jérôme LEMAISTRE
pcpe@unapei30.fr

EAM Villaret-Guiraudet
375, route de Bagnols
30100 Alès - 04 66 54 29 00
Directrice : Séverine SENSIER
fam.villaret.guiraudet@unapei30.fr

IME Rochebelle
201, rue du Mont Ricateau
30100 Alès - 04 66 86 27 09
Directeur : Jérôme LEMAISTRE
Directeur adjoint : Stéphane HUGUET
ime.rochebelle@unapei30.fr

UEMA
205, quar Écoles
30140 Boisset et Gaujac - 87 87 00 27
Directeur : Jérôme LEMAISTRE
uema@unapei30.fr

Bassin bagnolais

IME Les Violettes
6, rue des violettes
30200 Bagnols-sur-Cèze - 04 66 89 54 32
Directeur : Jérôme LEMAISTRE
Directrice adjointe : Karen TROMEL
ime.violettes@unapei30.fr

FAM Les Yverières
Quartier Les Yverières
30630 Goudargues - 04 66 33 21 50
Directrice : Véronique BURGHOFFER
fam.yverieres@unapei30.fr

ESAT Véronique
ZAC de Tésan, rue des Mourvèdres
30126 Saint Laurent des Arbres
Directeur : Michel FOURNIER
esat.veronique@unapei30.fr

Foyer Les Agarrus et FAM
165, chemin de Faché
30200 Bagnols-sur-Cèze - 04 66 39 89 50
Directrice : Véronique DUBOST
Directeur adjoint : Maxime NORTES
foyer.agarrus@unapei30.fr

Foyer Bernadette
25, rue Conti BP 31023
30205 Bagnols-sur-Cèze - 04 66 39 85 54
Directrice : Véronique DUBOST
Directeur adjoint : Maxime NORTES
foyer.bernadette@unapei30.fr

EHPAD Saint Roch
29, rue Fernand Crémieux
30200 Bagnols-sur-Cèze - 04 66 89 54 90
Directrice : Véronique DUBOST
ehpad.saint.roch@unapei30.fr

SAVS de la Petite Fontaine
23, place de la petite fontaine BP 31023
30205 Bagnols-sur-Cèze - 04 66 89 50 28
Directrice : Véronique DUBOST
Directeur adjoint : Maxime NORTES
sava@unapei30.fr

EMAMS / SESSAD / PCPE
1, place du Marché
30700 Saint Quentin La Poterie - 04 66 58 20 30
Directeur : Jérôme LEMAISTRE
emams@unapei30.fr / sessad@unapei30.fr /
pcpe@unapei30.fr

Bassin nîmois

Siège social
2, impasse Robert Schuman
30000 Nîmes - 04 66 05 05 80
Directeur Général : Olivier DONATE
siege@unapei30.fr

CEMA Guillaumet
65, route du Mas Fléchier
30000 Nîmes - 04 66 04 70 10
Directrice : Fabienne BARON
cema.guillaumet@unapei30.fr

ESAT Saint Exupéry
290, rue Eugène Freyssinet
30034 Nîmes Cedex 1 - 04 66 27 57 47
Directeur : Michel FOURNIER
esat.st.exupery@unapei30.fr

EAM Les Massagues
Chemin de Parignargues
30700 Montpezat - 04 66 63 23 76
Directrice : Géraldine VENISSE
fam.massagues@unapei30.fr

Foyer Paul Cézanne
Adresse du site
22, rue Xavier Tronc
30128 Garons
Adresse administrative
3, rue Pasteur BP 23
30129 Manduel - 04 66 01 90 00
Directrice : Fabienne BARON
foyer.cezanne@unapei30.fr

Foyer Le Tavernol et SAVS
3, rue Pasteur BP 23
30129 Manduel - 04 66 01 90 00
Directrice : Fabienne BARON
foyer.tavernol@unapei30.fr
educateurs.savs.tavernol@unapei30.fr

ADMINISTRATEURS RÉFÉRENTS ET REPRÉSENTANTS DES FAMILLES

IME Rochebelle			
Administrateur référent CVS	LYDIE BOUTEILLER	04 66 91 05 18 / 06 87 34 07 03	lydiebouteiller@orange.fr
Administrateur référent suppléant CVS	MICHEL SOLEAN	06 12 70 63 87	solean.michel@gmail.com
Représentant famille CVS	Mme GEZEQUEL		hananegezequel@gmail.com
Représentant famille CVS	M ROUVIÈRE		rterry@hotmail.fr
Représentant famille CVS	M TRENQUIER		julienmecano@gmail.com
IME Les Violettes			
Administrateur référent CVS	ÉLISABETH TOUSSAINT	06 16 51 08 90	elisabeth.toussaint@unapei30.fr
Administrateur référent suppléant CVS	CHRISTINE PAILHON	06 29 86 60 50	christine.pailhon@unapei30.fr
Représentant famille CVS	MAGALIE CARMINATI	06 13 25 11 22	carminati.magalie@laposte.net
Représentant famille CVS	FRANK DUTILH	06 19 69 57 64	frank.dutilh@laposte.net
Représentant famille CVS	M. SUAU	06 44 78 57 44	chrisanjolras30@gmail.com
Représentant famille CVS	Mme BAYAR	06 16 29 42 50	tioukhassana@hotmail.fr
ESAT Les Gardons			
Administrateur référent CVS	LYDIE BOUTEILLER	06 87 34 07 03	lydie.bouteiller@unapei30.fr
Administrateur référent suppléant CVS	MICHEL SOLEAN	06 12 70 63 87	solean.michel@gmail.com
Représentants famille CVS	HÉLÈNE AGNEL	06 89 67 78 58	helene.agnel@orange.fr
Représentants famille CVS	ROBERT FERNANDEZ	06 66 86 24 40	robertfernandez1952@gmail.com
ESAT Saint Exupéry			
Administrateur référent CVS	BERNARD FLUTTE	06 83 53 35 65	bernard.flutte@unapei30.fr
Administrateur référent suppléant CVS	JACKY REBUFFAT	06 82 20 62 77	jacky.rebuffat@unapei30.fr
Représentants famille CVS	SYLVIE VIZCAINO	06 73 28 46 37	sylvie.vizcaino@sfr.fr
Représentants famille CVS	ANNIE COGNON	04 66 59 05 19	anniecognon@orange.fr
ESAT Véronique			
Administrateur référent CVS	CHRISTINE PAILHON	06 29 86 60 50	christine.pailhon@unapei30.fr
Administrateur référent suppléant CVS	ÉLISABETH TOUSSAINT	06 16 51 08 90	elisabeth.toussaint@unapei30.fr
Représentants famille CVS	LYLIANE LLABRES	06 82 23 85 09	l.llabres@orange.fr
Représentants famille CVS	ROSELYNE DUBALLE	06 70 51 76 25	rosyduballe@gmail.com
CEMA Guillaumet			
Administrateur référent CVS	ANDRÉ FOURNIER	06 35 25 71 36	andre.fournier@unapei30.fr
Administrateur référent suppléant CVS	BERNARD FLUTTE	06 83 53 35 65	bernard.flutte@unapei30.fr
Représentants famille CVS	CHANTAL MERIC	04 66 28 02 00	mericchantal@gmail.com
Représentants famille CVS	ALAIN MARION	06 41 90 60 29	alainmarion.color@laposte.net
Foyer d'hébergement Bernadette			
Administrateur référent CVS	CHRISTINE PAILHON	06 29 86 60 50	christine.pailhon@unapei30.fr
Administrateur référent suppléant CVS	ÉLISABETH TOUSSAINT	06 16 51 08 90	elisabeth.toussaint@unapei30.fr
Foyer de vie / SAVS / SSAF L'Oustalado			
Administrateur référent CVS	MICHEL SOLEAN	06 12 70 63 87	solean.michel@gmail.com
Administrateur référent suppléant CVS	LYDIE BOUTEILLER	06 87 34 07 03	lydie.bouteiller@unapei30.fr
Représentants famille CVS	SOPHIE POISSON	06 41 13 16 14	poissonducrot@wanadoo.fr
Foyer de vie / SAVS Le Tavernol			
Administrateur référent CVS	JACKY REBUFFAT	06 82 20 62 77	jacky.rebuffat@unapei30.fr
Administrateur référent suppléant CVS	FRANÇOIS BROQUÈRE	06 19 78 27 01	francoisbroquere@gmail.com
Représentants famille CVS	PATRICK BARIAL	06 65 25 58 88	pbarial@yahoo.fr
Foyer de vie Paul Cézanne			
Administrateur référent CVS	JACKY REBUFFAT	06 82 20 62 77	jacky.rebuffat@unapei30.fr
Administrateur référent suppléant CVS	BERNARD FLUTTE	06 83 53 35 65	bernard.flutte@unapei30.fr
Représentants famille CVS	LAURENCE MELLIER-ESCALIER	06 80 95 24 09	escmellier@gmail.com
Représentants famille CVS	ÉLISABETH MERTEN	06 60 69 61 12	merten.e@gmx.fr

Foyer de vie / FAM Les Agarrus			
Administrateur référent CVS	FABIENNE LUCA-CHAUSSEDANT	06 42 21 15 23	luca_fabienne@orange.fr
Administrateur référent suppléant CVS	ÉLISABETH TOUSSAINT	06 16 51 08 90	elisabeth.toussaint@unapei30.fr
Représentants famille CVS	PIA MATEO	06 15 58 99 13	pia.mateo@wanadoo.fr
Représentants famille CVS	LUCETTE JALLOIS	04 66 57 04 76	lucette.jallois@laposte.fr
FAM Les Yverières			
Administrateur référent CVS	CHRISTINE PAILHON	06 29 86 60 50	christine.pailhon@unapei30.fr
Administrateur référent suppléant CVS	ÉLISABETH TOUSSAINT	06 16 51 08 90	elisabeth.toussaint@unapei30.fr
Représentants famille CVS	MARTINE REMAUD	06 46 52 53 57	remaud.martine@gmail.com
Représentants famille CVS	VÉRONIQUE CONTI	04 66 39 30 09 / 06 80 18 58 08	veronique.conti@9online.fr
Représentants famille CVS	CATHERINE ROSELLI LIGNEEL	04 66 39 09 28	catherine.roselli@orange.fr
Représentants famille CVS	DIDIER METRAL	06 86 76 32 77	metral.didier@orange.fr
EAM Les Massagues			
Administrateur référent CVS	JACKY REBUFFAT	06 82 20 62 77	jacky.rebuffat@unapei30.fr
Administrateur référent suppléant CVS	URSULA BITAM	06 19 59 13 14	ursula.bitam@unapei30.fr
Représentants famille CVS	MICHÈLE BERTHOMIEU	04 66 38 33 45	michele.berthomieu@club-internet.fr
Représentants famille CVS	ANDRÉ FOURNIER	04 66 77 19 84	a.fournier@orange.fr
Représentants famille CVS	ANETTE ROLLAND	04 66 80 01 06	nanou.rolland@gmail.com
Représentants famille CVS	LAURE GUERRERO	04 66 82 83 96	lolotte30150@hotmail.com
EAM Villaret-Guiraudet			
Administrateur référent CVS	DANIEL BOUTEILLER	06 19 28 16 51	daniel.bouteiller@unapei30.fr
Administrateur référent suppléant CVS	LYDIE BOUTEILLER	06 87 34 07 03	lydie.bouteiller@unapei30.fr
Représentants famille CVS	ARMEL DESCURE	06 50 01 20 68	ninidugard@hotmail.fr
Représentants famille CVS	ANNE SOULIER	04 66 30 25 62	jc.soulier@aliceadsl.fr
SAVS-SAVA de la Petite Fontaine			
Administrateur référent CVS	CHRISTINE PAILHON	06 29 86 60 50	christine.pailhon@unapei30.fr
Administrateur référent suppléant CVS	ÉLISABETH TOUSSAINT	06 16 51 08 90	elisabeth.toussaint@unapei30.fr
EHPAD Saint Roch			
Administrateur référent CVS	CHRISTINE PAILHON	06 29 86 60 50	christine.pailhon@unapei30.fr
Administrateur référent suppléant CVS	FABIENNE LUCA-CHAUSSEDANT	06 42 21 15 23	luca_fabienne@orange.fr

LES DROITS DES ÉLÈVES EN SITUATION DE HANDICAP TOUJOURS BAFOUÉS : L'UNAPEI RELANCE L'OPÉRATION #JAIPASECOLE

Un élève scolarisé uniquement le mardi matin et le jeudi après midi, est-ce possible ? Un élève scolarisé dans une classe inadaptée à ses capacités, est-ce possible ? Un élève à qui on refuse toute scolarisation, est-ce possible ?

Ces situations, pourtant inacceptables, existent et perdurent en France. Pour des milliers d'élèves et leurs familles, ces aberrations sont des réalités quotidiennes. Pourquoi ? Parce que ces élèves sont en situation de handicap et que la société continue de les exclure et de bafouer leur droit à l'éducation.

Malgré les engagements réitérés des pouvoirs publics, la prochaine rentrée ne sera pas différente des autres. Encore des milliers d'élèves en situation de handicap ne pourront pas bénéficier de l'accompagnement auquel ils ont droit. Certains d'entre-eux continueront d'aller en classe 2 ou 4 heures par semaine, d'autres se retrouveront dans une classe inadaptée à attendre une place dans un établissement répondant à leurs besoins. Et les moins chanceux persisteront à attendre que l'École leur ouvre ses portes. Combien en seront privés ? Les chiffres officiels manquent !

Pour rendre visible ce que les pouvoirs publics ne veulent pas entendre et dénoncer le scandale de la scolarisation des enfants en situation de handicap, l'Unapei et ses partenaires relancent, pour la quatrième année consécutive, la campagne #Jaipasecole et la plateforme www.marentree.org.

"Nous ne pouvons plus attendre. Les élèves en situation de handicap et leurs parents ont besoin de réponses. Des réponses adaptées à chaque situation et des actes forts. Car ce n'est pas aux élèves de s'adapter au sytème scolaire, mais bien à la société de trouver des solutions qui correspondent aux besoins de chacun. Comment peut-on encore laisser perdurer des situations qui nuisent au développement des enfants et à l'équilibre des familles sans réagir ? Les élèves en situation de handicap sont avant tout des enfants, qui veulent, comme tous les enfants de la République, construire leur avenir." déclare Luc Gateau, président de l'Unapei.

L'Éducation : un droit pour tous les enfants, un devoir pour la société

Depuis quatre ans, les témoignages reçus sur la plateforme http://www.marentree.org/ démontrent que le droit à l'éducation n'est toujours pas respecté dans notre pays, et illustrent la diversité des situations vécues par les familles.

Aucun parent n'accepterait que son enfant ne soit accueilli à l'école que deux heures par semaine et exclu de la cantine et de toutes les activités périscolaires. Aucun parent n'accepterait que son enfant soit scolarisé dans une école qui ne correspond ni à son âge, ni à ses acquis, ni à ses capacités. Aucun parent

n'accepterait que son enfant soit maintenu en classe de maternelle, faute de place à l'école primaire.

Pourtant, c'est ce que la société impose à des milliers de familles, depuis des années, et dans l'indifférence générale.

Combien sont-ils dans ce cas ? Impossible à savoir. L'Éducation nationale ne compte que le nombre d'élèves accompagnés, peu importe les conditions. Il est temps que cela change !

Des milliers d'élèves sans aucune solution de scolarisation

Ils sont encore trop nombreux à n'avoir aucune scolarisation, isolés du seul fait de leur handicap et de l'absence d'une prise en compte de celui-ci par le système. Et l'exclusion ne s'arrête pas au jour de la rentrée, mais perdure pendant toute l'année scolaire et même au-delà de leur enfance !

Sans scolarisation, comment permettre à un enfant de développer sa personnalité, son autonomie, ses compétences et lui donner toutes ses chances de s'insérer dans une vie sociale, professionnelle et d'exercer sa citoyenneté ? Comment promouvoir une société inclusive, bientraitante et accompagnante qui accepte les différences, la construction d'une société où tous les enfants (futurs adultes) vivent et s'épanouissent ensemble ?

Les enfants sans aucune solution et/ou inscrits sur les listes d'attente des IME ne sont recensés dans aucune statistique nationale, ni même régionale ou départementale… Il est temps que cela change !

Les enfants n'ont pas besoin de vains discours, il faut agir

Le quinquennat qui vient de s'achever n'a pas été à la hauteur des promesses et des discours. Les témoignages des parents feront-ils enfin réagir le nouveau gouvernement ? Le nouveau ministre de l'Éducation nationale pendra-t-il enfin la mesure de l'urgence pour ces milliers d'enfants ?

Depuis le 1er juillet, la plateforme www.marentree.org est ouverte, pour permettre aux parents de témoigner de l'injustice qui leur est faite. Chacun des témoignages recueillis permet d'identifier la réalité quotidienne des enfants, leurs besoins individuels et ceux de leurs familles, mais surtout, de dénoncer les manquements de notre pays. Ensemble, construisons une société qui se donne les moyens de faire exister l'École réellement inclusive que les enfants méritent.

"HANDICAP, LES DROITS DES PROCHES AIDANTS" : UN GUIDE PRATIQUE UNAPEI

Être aidant familial d'une personne en situation de handicap intellectuel peut se comparer à un parcours du combattant. Et très souvent toute sa vie durant. Pour que chacun connaisse ses droits, dispose de conseils et d'informations pratiques, l'Unapei vient d'éditer un guide inédit.

L'accompagnement des personnes en situation de handicap intellectuel repose encore trop sur les parents, les frères ou les sœurs... Faute d'accompagnement pour leur proche en situation de handicap ils doivent, parfois leur vie durant, assumer des fonctions et métiers divers en multipliant les tâches et responsabilités.

Ce nouveau guide, est conçu pour leur apporter une aide et faciliter, leur quotidien. Pratique, aéré, vivant et illustré de nombreux exemples, "Handicap : les droits des proches aidants" réalisé par l'Unapei, avec le soutien de la Mutuelle Intégrance, apporte des informations claires, faciles à comprendre et à s'approprier, avec des solutions concrètes appliquées à chaque difficulté du quotidien.

Construit à partir de situations réelles, il propose des réponses illustrées, simples et accessibles. Les aidants peuvent ainsi s'approprier facilement les conseils, les utiliser en fonction de leur situation personnelle.

LE GUIDE EST À COMMANDER EN VOUS RENDANT SUR LE SITE WWW.UNAPEI.ORG

DÉCONJUGALISATION DE L'AAH PROMULGUÉE LE 16 AOÛT 2022

La déconjugalisation de l'Allocation Adulte Handicapée est désormais inscrite au journal officiel avec la loi pour la protection du pouvoir d'achat et son article 10 :

I. – Le titre II du livre VIII du code de la sécurité sociale est ainsi modifié :

- À la première phase du dernier alinéa de l'article L. 821-1, les mots : "est marié ou vit maritalement ou est lié par un pacte civil de solidarité" sont supprimés ;
- Le premier alinéa de l'article L. 821-3 est ainsi modifié :

a) À la première phrase, les mots : "et, s'il y a lieu, de son conjoint, concubin ou partenaire d'un pacte civil de solidarité" et les mots : "est marié, concubin ou partenaire d'un pacte civil de solidarité" sont supprimés

b) La seconde phrase est supprimée

II. – Toute personne qui bénéficie de l'Allocation aux Adultes Handicapés à la date d'entrée en vigueur du I peut continuer d'en bénéficier selon les modalités prévues aux articles L. 821-1 et L. 821-3 du code de la sécurité sociale dans leur rédaction antérieure à la présente loi jusqu'à l'expiration de ses droits à l'allocation, lorsque ces modalités sont plus favorables à cette personne. Un décret en Conseil d'État fixe les modalités d'application du présent II.

III. – Le I entre en vigueur à une date fixée par décret en Conseil d'État, et au plus tard le 1er octobre 2023.

Pour rappel

Le jeudi 21 juillet après un vote à l'Unanimité moins une voix, les associations et les personnes en situation de handicap crient enfin victoire ! Les députés viennent alors d'adopter le texte visant à déconjugaliser l'Allocation Adulte Handicapé.

300 euros de plus par mois en moyenne

Crée en 1975, l'AAH est destinée à compenser l'incapacité de travail des personnes en situation de handicap. D'un montant maximum de 904 euros mensuels, elle est versée sur des critères sociomédicaux. Aujourd'hui, plus de 1,2 million de Français en sont bénéficiaires dont 22,5 % sont en couple, pour une dépense annuelle d'environ 11 milliards d'euros. Au 1er octobre 2023 la déconjugalisation devrait permettre à une majorité de personne en couple d'augmenter leurs allocations de 300 euros en moyenne. Cependant, selon les calculs des associations et du gouvernement seul 160 000 bénéficiaires seraient gagnants.

ASSEMBLÉE GÉNÉRALE 2022

Après deux années au cours desquelles l'ensemble des rencontres associatives se sont organisées en visioconférence, les adhérents de l'Unapei 30 ont pu se retrouver pour une Assemblée Générale en présentiel le 27 juin 2022.

Plus d'une soixantaine de participants ont répondu présents et se sont rendus au sein du nouvel ESAT Véronique (Saint-Laurent-des-Arbres) pour prendre part à cet événement incontournable de la vie de l'association.

Présidée par Christian Rougier, l'Assemblée Générale 2022 a permis de revenir sur les événements associatifs s'étant déroulés en 2021 (Opération Brioches, R'Hand0, Journées de sensibilisation au Handicap) ainsi que sur les engagements pris par l'association (rencontres avec les candidats aux élections départementales, organisation d'un séminaire dédié à la Transition inclusive, participation au congrès Unapei).

Une rétrospective de l'année 2021 a également été faite au niveau de l'activité professionnelle : accompagnement des personnes en situation de handicap en temps de crise sanitaire, reprise de l'EHPAD Saint Roch, déploiement des équipes mobiles, etc. Trois thématiques ont été développées : l'actualité du dispositif Enfance et adolescence, notamment avec l'acquisition d'un appartement pour jeunes adultes autistes, l'inclusion par la danse et le projet cinématographique de l'EAM Les Massagues et une présentation de la future résidence Cèz'Attitudes.

À l'issue de cette assemblée, les administrateurs se sont réunis pour procéder au renouvellement du tiers sortant du Conseil d'Administration puis ont rejoint adhérents et professionnels pour un temps d'échange autour d'un buffet dinatoire.

Composition du Conseil d'Administration

Christian Rougier, Président
Jacky Rebuffat, Président adjoint
Jean-Marie Paillau, Président adjoint
Lydie Bouteiller, Vice-Présidente Alès
Christine Pailhon, Vice-Présidente Bagnols
Daniel Bouteiller, Trésorier
Ursula Bitam, Trésorière adjointe
Elisabeth Toussaint, Secrétaire
Sébastien Bouzat, Administrateur
François Broquère, Administrateur
Olivier Devèze, Administrateur
Bernard Flutte, Administrateur
André Fournier, Administrateur
Pierre Lerasle, Administrateur
Fabienne Luca-Chaussedant, Administratrice
Didier Metral, Administrateur
Michel Solean, Administrateur
Antoine Villalon, Administrateur

L'UNAPEI 30 IMPLIQUÉE DANS L'ORGANISATION DU CONGRÈS UNAPEI

Rendez-vous phare de l'Unapei, le congrès national s'est tenu du 9 au 11 juin 2022 sous la thématique suivante : *"La qualité de vie, moteur de l'innovation sociale"*.

Ayant lieu à Montpellier, l'Unapei Occitanie et les associations départementales se sont trouvées mobilisées pour l'organisation du congrès. À ce titre, l'Unapei 30, ses administrateurs et ses professionnels se sont impliqués à divers niveaux et ont contribué au succès de cet événement.

Le congrès a démarré avec un forum des métiers destiné à présenter le secteur du médico-social aux étudiants de la région. Olivier Donate, Directeur général de l'Unapei 30 est intervenu pour parler des différentes possibilités d'emploi au sein de l'association.

Comme à chaque congrès, des circuits alliant visites d'établissements et lieux touristiques étaient organisés pour les congressistes. Trois sessions étaient proposées par l'Unapei 30 :

- Visite du CEMA Guillaumet et des monuments romains nîmois
- Présentation du Dispositif Enfance et adolescence et découverte de la Bambouseraie
- Visite de l'ESAT Véronique et excursion au Pont du Gard

Autre temps fort du congrès : le Village Occitanie. Afin de valoriser les savoir-faire des associations de la région, un village a été reconstitué au sein de l'Arena où chacun pouvait mettre en avant ses compétences. La boulangerie de l'ESAT Véronique s'y était implantée pour proposer pains et viennoiseries aux congressistes. Le dispositif Enfance et adolescence y a également installé un Tableau Blanc Interactif pour une démonstration de cet outil pédagogique innovant utilisé dans nos IME.

La journée du vendredi était consacrée aux tables-rondes permettant aux congressistes d'approfondir certaines thématiques. Catherine Masse, Directrice des établissements et services Unapei 30 a pris part à l'un de ces temps d'échanges pour aborder la question de l'innovation au cœur de nos organisations et la méthodologie déployée pour amorcer la transition inclusive au sein de l'association.

Après cette journée, une soirée festive a eu lieu dans le cabaret équestre Hasta Luego où administrateurs et professionnels ont pu se retrouver après trois jours de forte mobilisation !

Le congrès 2022 s'est clôturé par l'Assemblée Générale Ordinaire de l'Unapei où les administrateurs ont pu suivre une rétrospective des actions du réseau et une projection des orientations à venir.

CÈZ'ATTITUDE : POSE DE LA 1ÈRE PIERRE

Vendredi 24 juin 2022, les parties prenantes du projet Cèz'Attitudes ont procédé à la pose de la première pierre. Un instant historique pour l'Unapei 30, à l'origine de ce qui sera la première résidence inclusive du Gard, mais aussi pour les partenaires associés au projet et les personnes accompagnées par l'association, futures locataires de ces logements.

Située rue Penchenier, la résidence Cèz'Attitudes mixera logements individuels et petits collectifs dans une résidence proposant une architecture de qualité et un cadre paysagé de choix.

Reposant sur le partenariat entre le Groupe Ametis (promoteur du projet dans son ensemble), CDC Habitat (bailleur social acquéreur des logements) et l'Unapei 30, Cèz'Attitudes accueillera les premiers locataires fin 2024. 93 logements y seront construits, dont 42 sont réservés aux personnes en sitution de handicap accompagnées par l'association.

À l'origine de ce projet, on retrouve l'Unapei 30 (militant pour une inclusion des personnes en situation de handicap au sein de la société) et la mairie de Bagnols-sur-Cèze dont le maire, Jean-Yves Chapelet, a très rapidement été conquis par le projet. *"En sortant, on s'est regardés avec Jean-Christian Rey et on s'est dit banco, on y va. Ce projet correspond à nos valeurs d'inclusion. Il n'y a pas de différence entre les personnes handicapées et les autres."*

Cette résidence suit la ligne de conduite de l'Unapei 30. Christian Rougier, Président de l'association, explique : *"En 2019, nous nous sommes inscrits dans la transition inclusive. L'idée est de tout faire pour que les personnes en situation de handicap puissent être reconnues et acceptées comme des personnes plutôt qu'au regard de leur différence. Et ça passe par des projets comme celui-ci, où les personnes en situation de handicap vivront avec les valides, auront leur indépendance dans leur logement, pourront s'inviter les unes chez les autres, auront accès à la salle polyvalente du quartier".*

Le mot de la fin de cette matinée sera pour Fabrice, accompagné par l'Unapei 30 et futur résident de Cèz'Attitudes : "*Je suis content, vous avez fait du bon travail. Merci !*"

OPÉRATION BRIOCHES, ÉDITION 2022

VOS CONTACTS

Secteur Alès	Lydie Bouteiller	06 87 34 07 03
Secteur Bagnols-sur-Cèze	Christine Pailhon	06 29 86 60 50
Secteur Nîmes	Isabelle Flutte	06 72 63 83 64
Secteur Uzès	Danielle Martin	06 79 24 52 04

Tous les ans au mois d'octobre, l'Unapei 30 prend part à l'Opération Brioches : une collecte de dons nationale impulsée par l'Unapei.

2022 ne fait pas exception à la règle et verra l'Opération se dérouler du 03 au 09 octobre.

Lors de cette semaine, des stands de collecte seront tenus par nos bénévoles sur les marchés, dans les grandes surfaces et autres magasins partenaires avec deux objectifs : sensibiliser le grand public et collecter des fonds.

Les dons collectés par les bénévoles de l'Unapei 30 contribuent à l'aboutissement de projets (construction, rénovation, acquisition de matériel) en faveur des personnes en situation de handicap accompagnées par nos 27 établissements et services dans le Gard. Il s'agit d'une opération de collecte essentielle pour le développement des actions menées par l'Unapei 30.

En 2022, nous retrouvons l'opération telle que nous la connaissions avant la crise sanitaire, avec la tenue de stands et les rencontres en présentiel.

Une fois de plus, nous pouvons également compter sur le soutien des CCAS, entreprises partenaires et établissements Unapei 30 qui nous commandent des brioches pour les distribuer au sein de leur réseau.

Cette opération ne serait pas réalisable sans l'aide de nos bénévoles. Au cours de cette semaine ils assurent la distribution de brioches, tiennent des stands et collectent des dons.

Chaque aide est la bienvenue, que se soit pour toute la semaine ou quelques heures. Si vous souhaitez vous engager à nos côtés pour cette manifestation, n'hésitez pas à vous rapprocher de nos responsables de secteur.

Comme chaque année, vous pouvez commander des brioches en vous rendant sur le site www.unapei30.fr/opebrioches ou en nous contactant au 04 66 05 05 80.

Et bien sûr, vous nous retrouverez du 03 au 09 octobre sur les points de collecte habituels du département.

PORTRAIT D'ADMINISTRATEUR

Depuis plusieurs éditions déjà nous échangeons avec des administrateurs ou des bénévoles œuvrant pour l'Unapei 30. Derrière chacun d'entre-eux, une histoire ou un parcours nous aide à saisir la nature de leur engagement.

Dans ce numéro, nous avons discuté avec Lydie Bouteiller. Vice-Présidente de l'Unapei 30, maman d'un jeune homme autiste, responsable de l'Opération Brioches sur le secteur alésien, représentante de l'association au sein de diverses instances, Lydie Bouteiller est une hyperactive associative. Elle profite de cet échange pour lancer un appel à bénévolat.

Pouvez-vous vous présenter en quelques mots ?

Je m'appelle Lydie Bouteiller. Je suis la maman de Romain, jeune adulte autiste de 21 ans, accompagné depuis un an dans un lieu de vie non géré par l'Unapei 30.

Romain a effectué son parcours à l'IME Rochebelle de ses 12 ans à ses 20 ans. L'orientation qui lui correspondait pour sa vie d'adulte n'était pas possible au sein de l'association Unapei 30. C'est pourquoi son papa et moi-même, d'un commun accord avec lui et les professionnels de l'IME qui l'accompagnaient, avons décidé de poursuivre son accompagnement dans un lieu de vie et non un foyer de vie.

Cela ne nous empêche pas de continuer à œuvrer au sein de l'Unapei 30 (je suis vice-présidente, responsable associative du secteur d'Alès et mon mari est trésorier de l'association). L'expertise que nous apporte l'Unapei 30 est indéniable pour comprendre le suivi de nos enfants en situation de handicap. Nous pouvons ainsi croiser les regards et profiter des expériences des deux associations. Notre investissement au sein des deux associations est très enrichissant.

LYDIE BOUTEILLER ET SON FILS, ROMAIN

Qu'est-ce qui vous a amené à vous impliquer dans le secteur du handicap ?

Nous avons adopté Romain en Bulgarie à l'âge de deux ans. J'avais mis ma profession de secrétaire médicale entre parenthèse pendant quelques mois pour l'accompagner dans sa nouvelle vie. Mais très tôt, devant les difficultés qu'il présentait, j'ai renoncé à reprendre mon travail pour m'impliquer dans son accompagnement.

Accompagnement au long cours, car il nous faut naviguer entre toutes les prises en charge, la gestion du quotidien, les tracas administratifs...

J'ai pu ainsi constater l'investissement des professionnels du terrain, qu'ils soient en institution ou en libéral. J'ai particulièrement apprécié de travailler en partenariat avec eux. Cela me semble très important pour l'évolution de nos enfants "différents". Nous devons former une équipe autour de lui, en gardant les liens et en travaillant dans le même sens. Ce travail de concert a été bénéfique pour Romain, et pour nous par la même occasion. Nous avons été soutenus par les professionnels quand Romain n'allait pas bien et c'est grâce à eux que nous avons pu rebondir et garder le cap. Aujourd'hui, notre fils est épanoui et c'est la plus belle des récompenses pour des parents.

Avez-vous rencontré des difficultés liées à ce handicap ?

Comme tout parent d'enfant différent, il nous a fallu reconnaître et accepter le handicap, changer notre façon de vivre et de faire.

Devant tous les rendez-vous qui s'inscrivaient dans notre agenda pour son suivi, il m'a fallu cesser mon travail et m'investir à ses côtés pour cheminer tous ensemble.

Puis, il y a la charge administrative avec tous les dossiers à remplir, trouver une place dans un établissement spécialisé, trouver les prises en charge qui conviennent le mieux à notre enfant... Un travail à temps plein !

D'où vient votre engagement associatif ?

Lors du parcours de Romain à l'IME Rochebelle, je me suis impliquée au sein du Conseil de la Vie Sociale. Je désirais comprendre les tenants et les aboutissants. Nos proches sont pris en charge dans des établissements mais comment fonctionnent ces établissements ? Quels sont les financements ? Qui gère les établissements et les professionnels sur le terrain ? Quelle est la dimension politique de l'association ?

Puis, sur une proposition du Président et du Président Adjoint, j'ai rejoint le Conseil d'Administration de l'Unapei 30. Je suis en phase avec les valeurs que prône cette association et le respect de chaque personne accompagnée, en suivant son rythme, ses facultés et ses désirs.

Pouvez-vous-nous parler du rôle de Vice-Président ?

Le Vice-Président (ou responsable associatif de secteur) représente l'Unapei 30 sur son territoire.

L'association est représentée sur les secteurs géographiques où sont implantés ses établissements. Aucun territoire ne se ressemble et l'Unapei 30 a besoin d'un représentant sur chaque secteur (Alès, Bagnols-sur-Cèze, Nîmes).

Le vice-président est à la disposition des familles si elles ont besoin d'un renseignement concernant leur proche en situation de handicap (sans se substituer aux professionnels du terrain !). Il a une fonction d'écoute et d'empathie, sans jugement. Notre expérience de parent (et notre expertise) sont des atouts pour accueillir leurs paroles et leurs demandes. À nous de les orienter vers les professionnels compétents.

Le vice-président fait connaître et reconnaître l'association auprès des instances, des politiques, des autres associations. Sur le secteur d'Alès, je représente l'Unapei 30 au sein du conseil d'Administration du CCAS de la ville ; au sein du groupe de travail et de réflexion sur l'aide aux aidants ; au sein du Bla Bla Thé (temps d'échange et de parole pour les parents ou proches d'enfants ou adolescents en situation de handicap).

Nous travaillons tout au long de l'année auprès du public pour le sensibiliser au handicap intellectuel, psychique, au poly-handicap ou à l'autisme lors de manifestations diverses. Cette sensibilisation est d'autant plus importante à l'approche de l'Opé Brioches. Certes, cette manifestation se déroule sur une semaine en octobre mais nous nous devons d'intervenir auprès des CCAS, des entreprises, des écoles, collèges et lycées toute l'année.

Sans cette Opération Brioches, l'association ne peut pas fonctionner. C'est grâce aux dons que l'association perdure et qu'elle peut investir pour nos proches en situation de handicap (achats de matériel, réhabilitation des établissements...).

En cours d'année scolaire, les professeurs font aussi appel à notre association pour des interventions ciblées ou pour des journées de sensibilisation au handicap au sein de leurs établissements. Les professionnels et les personnes accompagnées de l'Unapei 30 se rendent toujours disponibles pour être à nos côtés lors de ces interventions. Je tiens encore à les en remercier par le biais de cette interview.

Enfin, l'Unapei 30 étant bien repérée sur le secteur d'Alès, nous sommes constamment contactés pour participer à des échanges, des groupes de travail, des forums (le 6 octobre prochain = forum des aidants à la salle polyvalente Cazot).

Quels sont les projets sur lesquels vous êtes impliquée ?

Le projet dans lequel le vice-président est le plus impliqué est de loin l'Opération Brioches. Le travail se prépare toute l'année mais, quand arrive la semaine d'octobre, on ne peut que se réjouir de l'enthousiasme des bénévoles pour aller vers le grand public, dans un élan de générosité. C'est aussi le moment de rencontrer les politiques du secteur (maires, représentants des CCAS, députés, sous-préfet...) Le Président de l'Association se rend le plus disponible possible pour nous accompagner à ces rencontres et ne peut que se réjouir de l'engouement des bénévoles sur le terrain.

Sur Alès, le deuxième grand projet dans lequel je m'implique est celui de l'Aide aux aidants.

À la mode, certes, mais sur le secteur alésien, nous y travaillons depuis 4 ans maintenant.

Grâce à l'élan de la ville d'Alès, la Maison des Aidants devrait voir le jour cet automne. Difficulté de concilier aide aux aidants Personnes âgées/aide aux aidants Personne en situation de handicap mais, avec l'effort de tous les partenaires, le projet va enfin se concrétiser !

Avez-vous un mot pour convaincre de futurs administrateurs hésitants ?

Pour devenir administrateur, il faut juste accepter de rejoindre une équipe dynamique ! Ensuite, on se laisse prendre au jeu et, suivant ses disponibilités, on y consacre le temps que l'on désire.

Notre expertise, quelle qu'elle soit, sert à étoffer le Conseil d'Administration.

On est des bénévoles, certes, mais la reconnaissance sur le terrain nous apporte tellement de satisfaction !

Nos réunions et notre présence sur le territoire nous portent et nous apportent beaucoup. Tout comme nos enfants d'ailleurs...

On peut aussi être bénévole sans être administrateur. Il suffit de se fixer une règle (Une ou deux journées par-ci, par-là). Nous avons toujours besoin de personnes sur le terrain (préparation des lotos, de l'opé brioches, ...).

En cette période de manque cruel de bénévoles, je lance un appel à tous, que vous soyez parents ou amis : n'hésitez pas à rejoindre notre association Unapei 30 !

En cette période de manque cruel de bénévoles, je lance un appel à tous, que vous soyez parents ou amis : n'hésitez pas à nous rejoindre, nous avons besoin de vous !

"Bien avec moi, mieux avec toi !"

Inauguration de la première quinzaine des Proches Aidant(e)s

DU TERRITOIRE PAYS CÉVENNES

Théâtre forum
Stands d'informations

Jeudi 06 octobre 2022
13h30 à 17h30 – Entrée libre
Espace Alès Cazot
14 Rue Jules Cazot – 30100 Alès

PROGRAMME AU DOS

CONTACT :
Maison des Aidants Porte des Cévennes
06.47.21.24.67 ou maisondesaidants.gc@filieris.fr

Un week-end détente, des moments de bien-être à gagner !

PREMIERE QUINZAINE des Proches Aidant(e)s DU TERRITOIRE PAYS CÉVENNES

Journée de lancement

Jeudi 06 octobre 2022 de 13h30 à 17h30

Accueil | Représentation théâtrale | Témoignages
Situations vécues | Stands d'informations
Espace Alès Cazot
14 rue Jules Cazot – 30100 Alès

Programme du 08 au 22 octobre

Samedi 08 octobre de 14h30 à 17h

Diffusion du film « Chamboultout » suivi d'un goûter partagé
Salle des Casernes – Espace Pélico
30140 Anduze

Lundi 17 octobre de 13h30 à 15h ou de 15h30 à 17h

Yoga du rire
Dans les locaux de l'IME de Rochebelle
Unapei30
201 rue du Mont Ricateau, 30100 Alès

Mardi 18 octobre de 10h à 12h ou de 14h30 à 16h30

Du sourire au rire
Dans les locaux de la Maison des Aidants
7 rue Abbé Masson, 30110 La Grand'Combe

Mercredi 19 octobre de 09h à 12h

Les Nez Docs
Dans les locaux de l'EHPAD LABAHOU
350 chemin du Château, 30140 Anduze

Mercredi 19 octobre de 14h à 17h

Répit partagé aidants/aidés
Dans les locaux de l'EHPAD MONTVAILLANT
261 route de Gaujac, 30140 Boisset-et-Gaujac

Jeudi 20 octobre de 10h à 17h

Journée détente
Dans les locaux de l'EHPAD « Les Jardins de Saint-Hilaire »
131 chemin de Camp Ardon,
30560 Saint-Hilaire-de-Brethmas

Jeudi 20 octobre de 09h à 12h

Stand d'information
Maison des Aidants Porte des Cévennes
Marché de Bessèges

Jeudi 20 octobre de 14h à 16h

Café des Aidants – BONJOURS
Maison des Aidants Porte des Cévennes
Place des Martyrs de la Résistance, 30100 Alès

Vendredi 21 octobre de 09h à 12h

Portes ouvertes
Dans les locaux d'ARTES
184 Avenue des maladreries, 30100 Alès

Vendredi 21 octobre de 09h à 12h

Atelier socio-esthétiques
Dans les locaux de l'A.P.S
120 rte de Montèze, 30380 St-Christol-Lès-Alès

Vendredi 21 octobre de 14h à 17h

Conférence santé
Action prévention-santé
Dans les locaux de la MSA
4 chemin des Caves, 30340 St-Privat-des-Vieux

Samedi 22 octobre de 11h45 à 14h

Déjeuner des proches aidants
Espace Abbaye
Place de l'Abbaye, 30100 Alès

Apéritif concert

Vendredi 21 octobre à partir de 17h30

Maison des Aidants Portes des Cévennes
Place des Martyrs de la Résistance, 30100 Alès

LES JOURNÉES CITOYENNES

3 DEMI-JOURNÉES POUR SENSIBILISER AUX EJEUX ÉCOLOGIQUES ET À LA SANTÉ ENVIRONNEMENTALE

Engagée dans une démarche de Responsabilité Sociétale des organisations depuis 2018, l'Unapei 30 se donne la mission, au-delà des actions visant à réduire son impact écologique, d'alerter et de sensibiliser ses différents publics.

C'est avec cet objectif que l'association propose trois demi-journées au cours desquelles des ateliers pratiques permettront aux participants de bénéficier de conseils et d'informations concrètes pour agir au quotidien en intégrant les bons gestes.

Sous l'angle de la prévention des risques environnementaux, cette opération ouverte à tous se déroulera jeudi 29 et vendredi 30 septembre à Alès, Bagnols-sur-Cèze et Nîmes.

Personnes accompagnées, professionnels, familles, partenaires et grand public, chacun est invité à y participer pour s'informer, se renseigner et échanger autour des thématiques proposées.

DATES ET LIEUX

Jeudi 29 septembre, de 9h à 12h00 - Bagnols-sur-Cèze, Boulevard Lacombe
Jeudi 29 septembre, de 14h à 16h - Nîmes, Esplanade Charles de Gaulle
Vendredi 30 septembre, de 9h à 12h - Alès, Place Henri Barbusse

LES ATELIERS

Les trois ateliers ci-dessous seront proposés lors de chaque demi-journée.

L'atelier "Nutrition - Santé"

- Sensibiliser les participants sur la reconnaissance des labels officiels, privés et sur les allégations trompeuses.
- Acquérir des connaissances sur les référentiels des labels et les substances controversées.
- Comprendre et analyser les étiquettes relatives à la composition des ingrédients et aux apports nutritionnels.
- Évaluer les ingrédients et les substances à éviter d'un produit ultra-transformé.

L'atelier "Risques Chimiques"

- Reconnaître les substances chimiques dangereuses des produits utilisés au quotidien (entretien, soins, hygiène).
- Connaître les pictogrammes de danger et identifier les ingrédients controversés des produits de soins.

L'atelier "Plastique"

- Savoir identifier le plastique dans notre quotidien et trouver des alternatives.
- Connaître les risques liés à l'utilisation du plastique (environnementaux et sanitaires).

Dans le cadre de la Semaine Européenne
du Développement Durable, l'Unapei 30 organise les

JOURNÉES CITOYENNES

3 DEMI-JOURNÉES POUR SENSIBILISER AUX ENJEUX ÉCOLOGIQUES !

29/09
9h-12h
Bagnols
Boulevard Lacombe

29/09
14h-16h
Nîmes
Esplanade Charles de Gaulle

30/09
9h-12h
Alès
Place Henri Barbusse
(Théâtre du Cratère)

Au programme

Ateliers de sensibilisation pour obtenir
des conseils et découvrir des astuces
à appliquer au quotidien autour des thèmatiques :

Nutrition-santé / Risques chimiques / Plastique

Animation culinaire proposée par Sodexo :

Dégustation de produits locaux et de saison

Info pratique

Événement gratuit et ouvert à tous
www.unapei30.fr - 04 66 05 05 80

Unapei 30

IME ROCHEBELLE

UNE PAËLLA POUR CLÔTURER L'ANNÉE EN BEAUTÉ !

Repas de fin d'année, un temps partagé avant les grandes vacances !

Jérôme, cuisinier de la Sodexo, et Dylan, jeune adulte de l'IMPro, nous ont préparé une bonne paëlla que les jeunes des services IMP et IMPro ainsi que les éducateurs, services administratifs et services techniques ont pu partager dans la salle polyvalente.

Les services accueillant des jeunes porteurs de TSA et de polyhandicap ont également pu profiter de cette paëlla dans leur lieu d'accueil.

UN GRAND MERCI À JÉRÔME ET DYLAN !

DE SUPERS AGENTS DU TRI !

Dans le cadre des efforts mis en œuvre pour limiter son impact environnemental, l'IME Rochebelle a fait appel à six étudiantes Éducatrices Spécialisées pour mener un projet de sensibilisation à la gestion des déchets.

Après un bref état des lieux, plusieurs activités ont été organisées pendant les mois de mai et juin.

Les enfants des différents services ont notamment pu participer à des quiz, des jeux et des ateliers artistiques autour de l'écologie et de la réduction des déchets. Tous ont montré un intérêt et un engagement exemplaire !

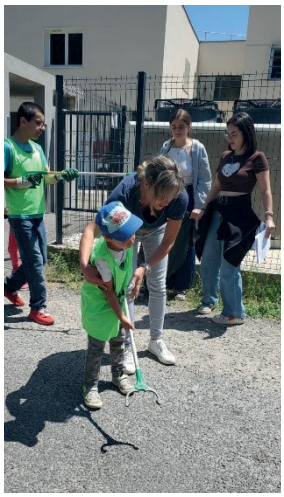

Parmi les activités proposées, une "Clean walk" (ou collecte de déchets sauvages) s'est déroulée dans les alentours de l'IME. Armés de gants de jardinage et de pinces, les jeunes des services IMPro, TSA et PH2 se sont mis à la tâche avec enthousiasme. À la fin, il était même difficile de les arrêter !

Et comme un simple ramassage aurait été trop facile pour ces défenseurs de l'environnement en herbe, une sensibilisation au tri sélectif a été effectuée. Tout au long de la promenade, les enfants se sont efforcés de séparer les déchets ordinaires des emballages cartons et plastiques. **Au total, 14 kg de déchets ont été récoltés en seulement deux heures ! À l'issue de cette activité, chaque jeune a reçu avec fierté son diplôme bien mérité de Super agent du tri.**

Si le bilan de la Clean walk a été très positif grâce à l'attitude des enfants, nous avons été surpris du nombre de déchets trouvés aux abords de l'établissement. D'après les estimations de l'ONG Gestes propres environ 1 000 000 tonnes de déchets sont abandonnées en France chaque année. Ce constat est d'autant plus troublant lorsque l'on sait que le temps de décomposition de certains d'entre-eux peut aller jusqu'à mille ans. Pour préserver notre environnement, nous nous devons tous d'agir, et ça les enfants de l'IME l'ont bien compris !

"IL N'Y A PAS DE PETITS PAS SI ON EST 7 MILLIARDS À LES FAIRE" (MADELINE CARLIN)

IME ROCHEBELLE

RÉUNION DES FAMILLES

Le 17 juin 2022 les personnels du service polyhandicap ont convié les familles afin de présenter le travail et les prestations proposées par l'équipe pluri-professionnelle.

Ce fut également l'occasion d'informer les parents de l'arrivée de nouveaux jeunes, Assia et Rayan, et de présenter une nouvelle professionnelle, Asmaa. Ce temps nous a aussi permis de dire au revoir à d'autres qui s'avancent vers le projet d'une vie d'adulte : Marco et Sarah.

Lors de cette réunion, nous avons aussi évoqué les problématiques du service liées au contexte sanitaire et aux difficultés de recrutement du secteur.

Nous remercions l'ensemble de l'équipe qui s'est investi dans la préparation de cette réunion et qui a fourni un travail remarquable et apprécié de tous : pôle soin et thérapeutique, pôle social et pôle éducatif étaient représentés.

Un film retraçant les différents supports d'accompagnements proposés, réalisé par Flavien, a reçu un vif succès. Il a permis de mettre en valeur les compétences et progrès des jeunes et le travail réalisé au quotidien par l'équipe.

Enfin familles, jeunes et professionnels se sont réunis autour d'un moment de partage convivial. Ce temps d'échanges et de rencontres a connu un vif succès et a été apprécié autant par les familles que par les professionnels.

RETOUR SUR UNE FIN D'ANNÉE À L'IMPRO

Participation au congrès Unapei

Le service de l'IMPro, sous la responsabilité d'Alexandra, a participé à l'accueil des congressistes Unapei le 09 juin dernier.

Une équipe a servi le café et les viennoiseries d'accueil, une autre a accompagné les personnes tout au long du parcours imaginé entre les ateliers d'inclusion : inclusion sociale, professionnelle, scolaire ainsi que l'atelier d'inclusion des services mobiles.

Merci à Alexandra et son équipe : Maëva, Mounir, Dylan, Mattéo, Mélissa et Emma pour leur professionnalisme !

Sorties de fin d'année pour le service IMPro

Les jeunes du service ont bien fêté la fin d'année !

Un repas au restaurant de l'ESAT Saint Exupéry a pu être organisé et a permis à l'équipe de l'atelier cuisine professionnelle et service d'être récompensée pour son investissement tout au long de l'année.

Les jeunes de l'atelier culture ont monté un projet de sortie culturelle au musée de la Romanité à Nîmes.

Une sortie pédalo a été organisée aux Cambous pour le pôle mobilisation et un laser Game pour le pôle insertion a aussi permis de souffler cette année.

Obtention des diplômes de l'ASSR 1 et 2

Comme chaque année, certains jeunes ont obtenu leur attestation scolaire de sécurité routière niveau 1 et niveau 2.

Bravo à eux !

Service internat

L'équipe internat et les enfants ont fêté cette fin d'année au parc Dinopédia. Les jeunes ont particulièrement apprécié ce moment. Un repas froid confectionné par leurs soins ainsi qu'un spectacle de théâtre sont ensuite venus clôturer l'année.

Merci à l'ensemble des professionnels de l'IME pour leur investissement et aux jeunes pour cette année ! Belles vacances, bien méritées, à tous !

IME ROCHEBELLE

RÉTROSPECTIVES DES ACTIVITÉS DU SERVICE PH

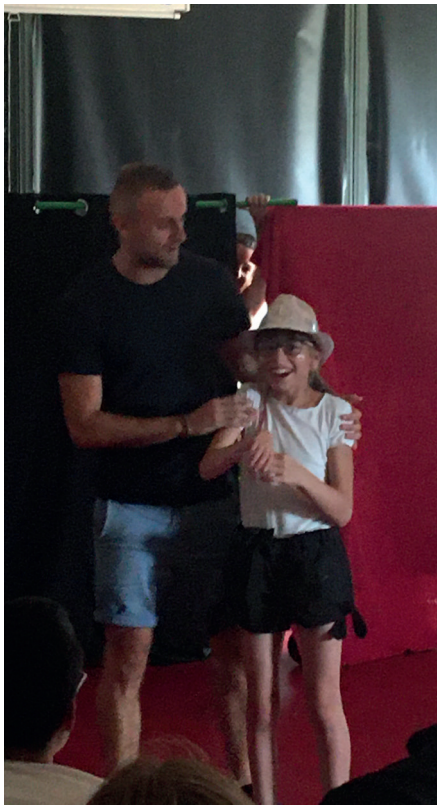

On ne les arrête pas : des projets et des sorties dans tous les coins !

Entre carnaval, aqualoca, sorties théâtre, McDo et j'en passe : ça fuse sur le service !

Des sorties, des sorties et encore des sorties...

Une sortie au Pélousse Paradise a pu avoir lieu. Les enfants ont beaucoup aimé et ont été très attentifs.

Encore une sortie, cette fois au petit train d'Anduze : sourires aux lèvres et bonne humeur étaient au rendez-vous tout au long de la journée !

La sortie mer s'est transformée en sortie piscine car il faisait trop chaud pour la plage. Finalement, les enfants se sont tellement amusés qu'ils ont voulu y retourner !

Et cela se termine en apothéose avec le spectacle de fin d'année où familles, professionnels et taxiteurs se sont retrouvés une nouvelle fois pour fêter cette année. Environ une cinquantaine de personnes ont pu assister à un spectacle époustouflant : danse et tours de magie !

"Attention : disparition de Nathan, Alma et Sarah derrière le drap et hop les voilà qui reviennent !

Un verre qui ne laisse pas couler l'eau ?! Mais comment fais-tu Pauline ?

Et toi Marine, tu oses découper Geoffrey ?! Tiens tiens, le voilà qui se relève, il est toujours intact !"

La danse des pingouins a ensuite réuni tous les jeunes sur la piste.

AQUATROPIC

UEMA DE BOISSET-GAUJAC

OUVERTURE DE L'UEMA

La 3ème UEMA du Gard ouvre ses portes à Boisset-Gaujac, permettant à 7 enfants en situation de handicap de rejoindre l'École.

Au moment où la majorité des enfants s'apprêtent à retrouver les bancs de l'école, de nombreux jeunes en situation de handicap sont privés de solution de scolarisation adaptée à leurs besoins.

C'est pour dénoncer cette injustice que l'Unapei déploie (pour la 4ème année consécutive) la campagne #Jaipasécole et invite parents et professionnels à témoigner des situations qu'ils vivent sur la plateforme marentree.org.

Dans le département du Gard, de nombreux enfants et leurs familles se retrouvent également confrontés à cette problématique.

Pour faire face à ces situations, l'Unapei 30 s'est mobilisée pour trouver une solution et permettre aux plus jeunes gardois d'effectuer une rentrée scolaire dans des conditions favorables.

Initié par les professionnels du Dispositif Enfance et adolescence de l'association, ce projet peut voir le jour grâce à l'aide et le soutien de l'ARS, de l'Éducation nationale, de la MDPH et de la municipalité de Boisset-Gaujac.

L'UEMA (pour Unité d'Enseignement en Maternelle Autisme) est une organisation permettant l'accueil de 7 enfants (de 3 à 6 ans) porteurs de troubles du spectre de l'autisme au sein d'une école ordinaire. Ils bénéficient d'un temps de scolarisation adapté à leurs besoins, l'objectif étant l'accompagnement des élèves dans l'acquisition de la socialisation, du langage, de la motricité et des capacités cognitives en individuel et en inclusion.

Dans le Gard, on compte trois UEMA.

À quelques semaines de l'ouverture de l'unité, l'équipe se structure et l'organisation se finalise. Car avant d'accueillir les élèves, se sont les professionnels qui feront leur « rentrée des classes » le 1er septembre. L'équipe médico-sociale et l'équipe enseignante suivront une série de formations leur permettant de définir les contours d'une école inclusive et de s'inscrire dans un cadre et des missions d'une unité d'enseignement. Dans un second temps, ils créeront les outils nécessaires à l'application du programme scolaire.

Ce sera ensuite au tour des écoliers de rejoindre leur classe. Début octobre, 7 enfants en situation de handicap enfileront leur cartable pour emprunter le chemin de l'école de Boisset-Gaujac.

Votre contact pour toute information concernant ce projet et son développement :
Jérôme Lemaistre, Directeur du dispositif Enfance et adolescence (Unapei 30)
jerome.lemaistre@unapei30.fr

DISPOSITIF TRAVAIL ACCOMPAGNÉ

UNE FÊTE UNIK

Dans la lignée de la création d'une marque UNIK pour valoriser les compétences des travailleurs en situation de handicap auprès des clients et prospects, il était tout naturel d'instaurer un rendez-vous UNIK permettant aux 340 personnes accompagnées par le Dispositif Travail accompagné de l'Unapei 30 de partager un moment festif.

La première édition de cette fête UNIK a eu lieu le 21 juin 2022 au sein du Mas Merlet (Nîmes).

Travailleurs et professionnels des trois ESAT Unapei 30 se sont retrouvés pour un moment de détente venant clôturer une année professionnelle productive.

La journée a commencé par un café d'accueil, suivi de la traditionnelle remise des médailles du travail. Près de 50 personnes ont reçu cette reconnaissance, venant valoriser des années d'expérience professionnelle.

Un buffet a ensuite été installé permettant à chacun de se restaurer. L'après-midi s'est poursuivie sur la piste de danse pour certains, autour d'une partie de pétanque pour d'autres ou tout simplement dans les jardins pour discuter et profiter de l'instant présent.

ESAT LES GARDONS

DS SMITH ET L'ESAT LES GARDONS, UN PARTENARIAT PÉRENNE

Le groupe DS Smith, leader français des solutions d'emballage cartonné, a racheté en 2017 l'usine Tout'Embal située le long de la rocade Est d'Alès. Un plan d'investissement a permis de pérenniser l'outil de production tout en créant de nouveaux emplois.

C'est l'un des sites industriels les plus emblématiques de la ville d'Alès, là où se fabriquaient encore jusqu'en 2007 les chaussures de sécurité Jallatte, mondialement connues.

Si le groupe a été contraint de délocaliser l'activité et les emplois, la municipalité d'Alès a tout de même réussi à sauvegarder l'outil industriel en se portant acquéreur de celui-ci. Une décision qui a permis de faire perdurer l'activité économique sur la zone avec l'installation en 2009 de l'entreprise Tout'Embal, spécialisée dans la fabrication d'emballages en carton. C'est vers le groupe DS Smith que les dirigeants se sont tournés en 2017 pour donner un nouvel élan à l'activité alésienne de cartonnage.

"Si DS Smith est engagé de manière claire pour limiter son empreinte carbone, le groupe est également porté par une responsabilité sociétale forte", a défendu Thibault Laumonier, présentant les travailleurs de l'ESAT Les Gardons qui occupent une partie des 10 400 m² de locaux.

Le Directeur du Dispositif Travail accompagné de l'Unapei 30, Michel Fournier, a effectué une présentation de l'ESAT, mettant en avant les possibilités d'insertion au sein des partenaires entreprises et ce, au travers de la marque commerciale UNIK.

Les travailleurs en situation de handicap de l'ESAT sont formés dans le cadre du dispositif Différent et Compétent pour travailler au plus près des exigences du référentiel métier de l'entreprise. Cela permet à la personne en situation de handicap de s'intégrer plus facilement au sein de l'entreprise et donc de surcroît à l'entreprise de gagner en opérationnalité et en efficacité.

Cela fait plus de 18 ans maintenant que DS Smith compte parmi les clients historiques de l'ESAT Les Gardons. Nous avons construit un solide partenariat depuis 2004. En 2019, Stéphane Thévenet a créé les conditions d'accueil au sein de l'entreprise pour l'intégration d'une équipe de travailleurs de l'ESAT. Cette opportunité a contribué à l'épanouissement des travailleurs en situation de handicap. De plus, leur inclusion favorise l'amélioration de l'insertion professionnelle au sein de DS Smith.

L'inclusion en entreprise est une réponse aux exigences RSE en réduisant notamment les coûts de transports. Cette flexibilité de travail facilite notre collaboration dans le respect du projet d'accompagnement professionnel des travailleurs handicapés.

L'équipe en détachement au sein de l'entreprise de DS SMITH se compose de 8 travailleurs en situation de handicap formés et accompagnés par une monitrice d'atelier.

Nous avons aussi la possibilité de proposer de la mise à disposition d'une ou plusieurs personnes pour répondre aux besoins ponctuels et réguliers.

Stéphane Thévenet, Directeur du site, était notamment fier de présenter l'automatisation d'une fin de ligne de production qui réduit fortement la pénibilité physique : *"Les tâches manuelles répétitives qui peuvent entraîner des troubles musculo-squelettiques ont été supprimées"*. À l'autre bout du site, une station de traitement des effluents permet aujourd'hui de recycler plus de 85% de l'eau de lavage des cylindres d'impression.

Un plan d'investissement de 2 M€ a été engagé de 2017 à 2022 pour rendre l'usine d'Alès plus compétitive et respectueuse de l'environnement : sécurisation des machines, robotisation, réorganisation du travail, dépollution et recrutement de 27 CDI et 7 CDD ou alternants.

DS Smith Alès, qui génère 10,5M€ de chiffre d'affaires (2021/2022), poursuit sa croissance et entend étoffer son équipe de 47 salariés dans les années à venir. L'usine d'Alès recherche actuellement un technicien de bureau d'études, un conducteur de machine, un commercial ou encore un chef d'atelier. *"Pour atteindre nos objectifs, le site est dimensionné pour une soixantaine de salariés"*, a confirmé Stéphane Thévenet. Des investissements sur les machines sont également envisagés pour augmenter les capacités de découpe.

RÉFORME SERAFIN-PH

Fin 2014, l'État a lancé un projet de réforme pour revoir la façon de concevoir les budgets des établissements et services accompagnant les personnes en situation de handicap.

On appelle cette réforme SERAFIN-PH pour "Services et Établissements : Réforme pour une Adéquation des FINancements aux parcours des Personnes Handicapées".

Ce projet est co-piloté par la DGCS (Direction Générale de la Cohésion Sociale) et la CNSA (Caisse nationale de solidarité pour l'autonomie). Il est co-construit avec les administrations, les fédérations, les associations représentants les ESMS et les usagers.

Cette réforme du financement des ESMS a vocation à être équitable, lisible, et doit faciliter des parcours de vie fluides, personnalisés, par des accompagnements modulaires et inclusifs.

Elle est dans sa deuxième phase, consacrée au choix du modèle de tarification puis à la simulation de ses impacts.

L'ESAT Les Gardons s'est associé à la construction de ce projet et a candidaté fin 2021. Il a été retenu parmi les 1200 ESMS au titre de l'échantillon "tronc commun", recueil de base des caractéristiques de la structure et des personnes accompagnées.

Une session d'information, co-animée par l'équipe projet SERAFIN-PH et l'ATIH, a été tenue en amont de la démarche.

Michel Fournier, Directeur du Dispositif Travail accompagné de l'Unapei 30, a salué l'investissement en temps important des animatrices de parcours, de la psychologue et du service administratif pour la collecte et la saisie de toutes les informations lors d'une première coupe de 7 jours (mars/avril 2022) puis d'une seconde coupe de 14 jours (mai/juin 2022).

NOUVELLES INTÉGRATIONS

En avril, nous avons admis 4 travailleurs en situation de handicap :

Rémi GIOLBAS SORIN (atelier de conditionnement) et Djamel SAIDJI (atelier en espaces verts) sur le site de Salindres

Jean-Claude BENOIT (atelier de Nettoyage) et Stéphane LIEVROUW (atelier Espaces Verts) sur le site de Saint Christol les Alès

Nous leur souhaitons la bienvenue !

ESAT SAINT EXUPÉRY

DEUX NOUVELLES INTÉGRATIONS À L'ESAT SAINT EXUPÉRY

Depuis le 1er février 2022, Dylan Charton a intégré l'activité des Espaces Verts à temps partiel.

Jusque-là, il retrouvait tous les mercredis les professionnels de l'IME Sairigné (association ARERAM) pour finaliser son projet : *"C'est important pour moi de continuer à voir les personnes de l'ARERAM car ils me connaissent depuis longtemps. Je ne veux pas changer d'un coup. J'ai besoin de plus de temps".*

Après plusieurs mois, Dylan Charton a trouvé ses repères, ses référents et est passé à temps plein en début d'été. L'expérience est réussie : *"Je suis toujours aussi heureux de venir travailler. Dans ce métier, ce que je préfère c'est utiliser le rotofil et le taille-haie. En fait, je crois que j'aime tout".*

Du côté du Pressing, Lyna Boukhari a rejoint l'équipe début juillet suite à un stage positif. Après quelques expériences non concluantes en milieu ordinaire dans la restauration rapide, elle vient de trouver un travail agréable et repérant : *"Je vais pouvoir retrouver confiance en moi, découvrir un nouveau travail et continuer mon parcours professionnel".*

Nous leurs souhaitons la bienvenue et un épanouissement dans leurs ateliers !

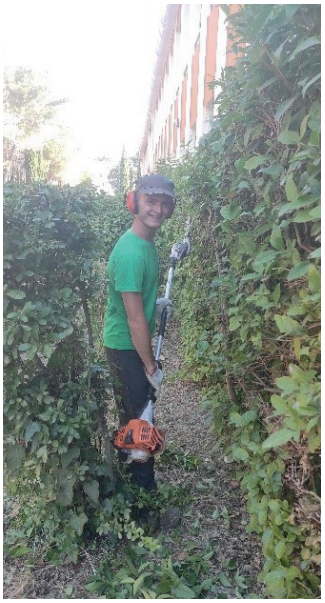

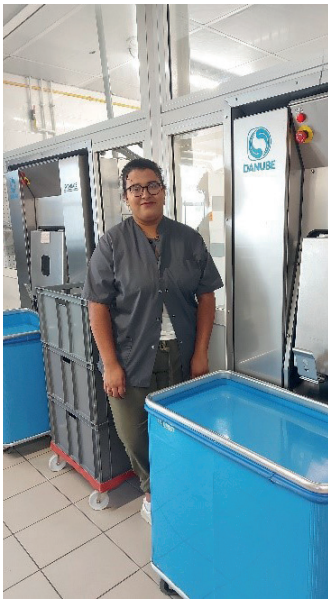

L'ENTREPRISE KROMA OUVRE SES PORTES À L'ESAT SAINT EXUPÉRY

Depuis 1950 l'entreprise KROMA, située à Nîmes, propose des solutions d'impression sérigraphique et numérique.

Cliente depuis plusieurs années de l'atelier imprimerie de l'ESAT Saint Exupéry pour des travaux de façonnage réalisés par des travailleurs de l'ESAT, elle ouvre aujourd'hui ses portes à Marc Bachevalier et Gérard Barbier.

Tous deux exportent leur savoir-faire appris à l'ESAT au sein de l'entreprise KROMA pour aider les salariés à réaliser des opérations de façonnage comme du détachage de panneaux de signalétique ou du collage d'étiquettes et autres documents imprimés par l'entreprise.

Ils ont travaillé dans l'entreprise à temps complet du lundi au vendredi pour les deux mois d'été et espèrent pouvoir poursuivre cette expérience à la rentrée.

UNE PERSPECTIVE D'EMBAUCHE CHEZ HUP MEDIA POUR MANON BOURSIN

Depuis plus de 15 ans, l'entreprise HUP MEDIA est spécialisée dans la confection de bâches publicitaires pour des grands réseaux de distribution, chaînes de restaurants ou encore concessions automobiles.

Située à cinq minutes en voiture de l'ESAT Saint Exupéry et cliente de l'activité imprimerie, elle a accepté la demande de stage de Manon Boursin qui souhaitait travailler dans le milieu ordinaire et notamment dans le domaine de l'impression numérique.

Depuis son stage, l'entreprise HUP MEDIA ne souhaite plus se passer des services de Manon Boursin qui y travaille quatre jours par semaine.

Dotée de compétences en couture industrielle, elle aide les opérateurs à assembler les bâches. L'entreprise l'a également fait monter en compétence en la formant à la mise en place des commandes ainsi que leur saisie informatique.

Une création de poste est à l'étude d'ici la fin d'année 2022 et Manon Boursin serait en première ligne pour être recrutée.

Souhaitons-lui bonne chance !

ESAT VÉRONIQUE

DE LA MISE EN RAYON CHEZ WELDOM

Bientôt 2 ans que Fabien Juillaguet réalise de la mise en rayon au sein du magasin WELDOM de Bagnols-sur-Cèze.

Il y travaille 30 heures par semaine, du lundi au vendredi.

Fabien Juillaguet est maintenant entièrement intégré aux salariés de l'entreprise et l'emplacement de produits de bricolage n'a plus de secret pour lui !

Ses missions principales sont de réaliser la mise en rayon des produits sur palette, le remplissage des podiums et de se charger du rayon bois tous les mercredis. Il ne voit donc pas le temps passer.

Domicilié à Bagnols-sur-Cèze et bon marcheur, la situation du magasin est idéale pour ses trajets quotidiens.

Fabien Juillaguet espère poursuivre encore longtemps cette mise à disposition et souhaiterait être embauché par l'entreprise. En attendant, il fait de son mieux !

CEMA GUILLAUMET

LE CEMA GUILLAUMET, ACTEUR DU CONGRÈS UNAPEI

Parole de resident

Le 9 juin dernier, le CEMA Guillaumet a reçu des congressistes venus à Montpellier pour assister au congrès national de l'Unapei.

Au programme :

- Présentation de la passerelle Insertion
- Présentation de l'atelier Tri-Recyclage qui s'inscrit dans la ligne de la politique RSO de l'association
- Présentation du parcours Bio-diversité qui jalonne le parc de l'établissement

Parallèlement aux visites du site, un film réalisé avec les résidents de l'EAM Les Massagues a été diffusé puis commenté par la chorégraphe à l'initiative de cette création.

Au cours de ce congrès Ghislaine et Jean-Marie ont présenté le parcours pédagogique aménagé dans le jardin. Jean-Marie, accompagné par la passerelle Équilibre, nous le décrit ainsi : *"Nous avons commencé à présenter les nichoirs puis la ruche des abeilles ainsi que la mare avec les poissons et on a fini avec l'hôtel des insectes."*

Ghislaine : *"J'étais un peu stressée de parler devant tout ce monde mais ça s'est bien passé par la suite. Les habitations des animaux servent à les nourrir l'été et à stocker de la nourriture pour l'hiver."*

D'autres personnes accompagnées par le CEMA, comme Joëlle et Othman, ont soutenu leurs collègues et ont beaucoup apprécié ce moment.

L'atelier de Tri-Recyclage mis en place par Justine, Éducatrice au CEMA, a pu être partagé aux congressistes par Fanny, Léo et Béatrix, tous trois accompagnés par le pôle Mobilisation.

Léo a fait part du fait qu'il était plutôt calme et peu stressé pour parler devant du monde. Il a pris plaisir à expliquer les logos et à parler de l'importance qu'avait pour lui la préservation et la protection de la planète.

Les congressistes se sont montrés ravis de découvrir le fonctionnement du CEMA et de ses trois dispositifs d'accompagnement, ses espaces verts et sa politique RSO.

JOURNÉE SPORT ADAPTÉ

Dans le cadre de la journée nationale des activités motrices, l'équipe du CEMA Guillaumet, l'association sportive Pourkoipanous et le comité Sport Adapté du Gard ont organisé une rencontre autour des activités d'expression le 2 juin 2022 au sein du CEMA.

De nombreux établissements gardois se sont inscrits à cette journée : MAS d'Alesti, l'EAM Les Massagues, Marie Durand, Lou Ventabren, Hubert Pascal ou encore les Olivettes.

À cette occasion, huit ateliers ont été présentés aux sportifs : Danse théâtralisée, GRS, Zumba, parcours d'obstacles, yoga du rire, cerceaux musicaux, expression corporelle avec peinture, mimes.

Les ateliers étaient animés par des personnes accompagnées par le CEMA. Nous avons clôturé la journée par une Zumba collective.

Tous les sportifs présents ont pu bouger, s'exprimer et partager des émotions. Ils sont repartis avec de nombreux bons souvenirs en tête. Le CEMA Guillaumet les remercie pour leur présence et leur participation. Prochain rendez-vous en juin 2023 !

Parole de resident

"Nous avons passé une journée magnifique, avec tout le monde. Il faisait beau. Nous étions heureux de recevoir les autres groupes. Tout s'est bien passé !"

"Les activités d'expression étaient bien animées. Ce fût une excellente journée, surtout que j'étais en restauration le matin. J'ai préparé les salades et les sandwichs pour le pique-nique. L'après-midi j'ai participé à trois activités : mimes, peinture, et la zumba collective." Yves

"Je me suis beaucoup amusé, il y avait des récompenses, on a bu un peu du sirop, on a dansé la zumba." Julien

"La journée était super, nous avons accueilli les groupes autour d'un café et des cookies préparés par l'atelier cuisine. J'ai participé à l'atelier du yoga du rire, le but étant de rigoler. J'ai fait de la peinture sur un tableau posé par terre, en laissant couler le pinceau pour faire des traces et des dessins. À la fin de la journée, on s'est réunis dans le jardin pour danser avec tout le monde, nous avons bien ri car certains éducateurs se sont déguisés." Othman

"J'ai fait de la Zumba, ça bouge beaucoup ! J'aime bien la musique, je me suis marrée quand j'ai vu les déguisements, c'était une journée superbe, je me suis régalée." Catherine

"J'ai servi le café le matin à l'accueil, après j'ai dansé la Zumba et j'ai participé à l'atelier d'expression corporelle avec la peinture. Ensuite j'ai fait les cerceaux musicaux et j'ai gagné j'étais trop contente ! L'après-midi je suis allée à l'atelier mimes, j'ai beaucoup aimée cette journée." Joëlle

RANDONNÉE À JUNAS

Parole de resident

Mercredi 15 juin, nous sommes allés marcher au village de Junas, pas très loin de Nîmes en direction de Sommières.

Une fois arrivés sur le parking, nous avons mis notre pique-nique dans le sac à dos et nous sommes partis randonner. Nous avons visité les ruines de l'ancienne carrière de Junas. De temps en temps nous avons fait des pauses pour nous reposer un peu.

Nous avons pris deux véhicules, le pique-nique était composé de sandwich avec une salade, du pain, du fromage et une pomme. De quoi se remplir le ventre !

Nous avons entendu le sifflement des oiseaux, nous avons passé une très bonne journée et avons beaucoup marché.

"Ce jour-là il a fait très chaud. Après le pique-nique nous nous sommes reposés afin de reprendre de l'énergie." Othman

"Sur les chemins il y avait pas mal de pierres, il fallait faire attention où mettre ses pieds. Nous avions la casquette, les lunettes, la gourde et les chaussures de marche pour être à l'aise." Joëlle

"J'ai bien aimé cette promenade car j'ai vu des poules, des coqs ainsi que des moutons et des cochons. Et au retour, nous avons marché sur la voie verte. De loin j'ai vu des taureaux et le petit veau de couleur noir et marron dans le pré. Nous avons mangé sur l'herbe, là où il y a le festival de Jazz." Jean Marie.

FOYER LE TAVERNOL ET PAUL CÉZANNE

RETOUR DU TRADITIONNEL REPAS DES FAMILLES

Enfin... Quel bonheur de se retrouver ensemble !

La crise sanitaire que nous avons traversée durant ces deux dernières années, ne nous a pas permis de nous réunir et de proposer, comme le veut la tradition, notre repas des familles.

Ainsi, le 25 juin dernier, les Foyers Le Tavernol et Paul Cézanne ont pu organiser ce repas (sur le site de Garons).

Cette journée a permis aux résidents de pouvoir accueillir les membres de leur famille autour d'une paëlla et de partager ce moment avec les équipes et les membres de la Direction. Nous avons également pu sensibiliser les familles autour de sujets primordiaux comme l'autodétermination (visionnage de vidéos sur les effets de l'autodétermination des personnes) mais aussi le projet de plateforme de services (distribution de plaquettes explicatives).

Voici un florilège de phrases entendues lors de cette belle journée :

"La paella était super bonne, on pouvait se resservir !"

"C'était super bien, l'ambiance, le service et la musique."

"C'était bien de pouvoir partager ce moment avec la Directrice et le Chef de service."

"J'ai trouvé le discours de la directrice bien et la paella bonne !"

"J'étais contente de voir ma sœur et son mari au foyer."

"Ma sœur est venue au foyer pour la première fois et c'était bien."

Parole de resident

La journée s'est terminée en musique avec quelques pas de danse pour certains résidents.

Nous espérons que cette journée matérialisera l'amorce d'une nouvelle dynamique basée sur le partage et l'interaction entre les personnes, comme ce fut le cas avant la crise sanitaire.

FOYER LES AGARRUS

UNE NOUVELLE CUISINE POUR L'ACCUEIL DE JOUR

Un groupe de personnes accompagnées en accueil de jour a contribué au projet de l'aménagement de la cuisine :

- Marie, Alexandre et Laurie-Anne ont aidé pour la mise en route et la conception des plans
- Christopher, accompagné par un professionnel technique, a participé à la réalisation des travaux

Cet espace est aménagé pour y boire le café ou le thé et pour y manger. Un micro-onde, une plaque électrique et un four sont à disposition pour faire son repas seul ou accompagné.

Un grand merci à ceux qui ont mis leur énergie dans la réalisation de ce projet !

AVANT LES TRAVAUX

APRÈS LES TRAVAUX

UNE FÊTE TANT ATTENDUE !

En cette magnifique journée du mercredi 22 juin, le foyer était en fête.

À la demande des personnes accompagnées, toutes et tous se sont mobilisés et investis pour organiser cette journée de fête.

Chacun a souhaité inviter une personne de son choix.

Au programme : apéro "de folie" à l'ombre des muriers, repas food-truck et paëlla.

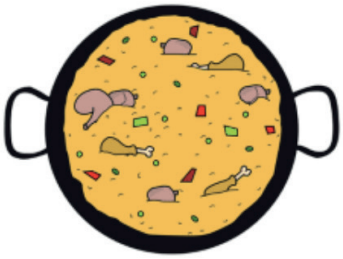

Nous en avons profité pour présenter les travaux et aménagements de la cuisine de l'accueil de jour.

L'animation était assurée par notre DJ gardois Harold qui a enflammé la piste de danse sous le soleil des Agarrus.

Très belle journée appréciée par tous !

FOYER BERNADETTE

LES SORTIES DE L'ÉTÉ

Gard aux arts de rue organisé par le SAVA avec la participation du Foyer... Une super soirée !

"J'ai beaucoup aimé participer à la déco de Gard aux arts. On y a passé beaucoup de temps. J'ai aimé faire le Flash Mob sur "Dingue, dingue" de Soprano. Je n'ai pas chanté au karaoké mais j'ai quand même beaucoup aimé. M. Nortès a chanté avec l'équipe du SAVA "Toi plus moi" de Grégoire et on a beaucoup entendu la voix de Maéva dans les haut-parleurs ! C'était un bel événement de pentecôte"

Marine

Parole de résident

"J'AI ADORÉ LE FLASH MOB. J'AI AUSSI CHANTÉ POUR MA CHÉRIE FANNY "FEMME QUE J'AIME" DE JEAN-LUC LAHAYE. BORIS, LE VEILLEUR A FAIT AUSSI LE KARAOKÉ"

Carl

"C'ÉTAIT TRÈS BIEN : ON A BIEN CHANTÉ, DANSÉ ET ON A VRAIMENT BIEN RIGOLÉ : À REFAIRE !"

Pascal

Une sortie au parc Spirou

On attentait les beaux jours pour pouvoir aller au parc Spirou et le Jour J est enfin arrivé !

Parole de resident

"UNE SUPER JOURNÉE ! ON S'EST RÉGALÉ. CE QUE J'AI PRÉFÉRÉ, C'EST LES ATTRACTIONS EN 3D." MARINE

"LE CRASH BLORKS ÇA TE MET LA TÊTE À L'ENVERS !" ÉMILE

"MOI JE PRÉFÈRE LE SECCOTINE, C'EST PLUS TRANQUILLE !" CARL

"FRANCHEMENT C'ÉTAIT TROP BIEN. LE NID DES MARSUS QUI TE BALANCE D'AVANT EN ARRIÈRE OU LE SPIROU RACING AVEC DES DESCENTES D'UN COUP SEC : ÇA FAIT PEUR, ON CRIE COMME DES FOUS, MÊME SONIA L'ÉDUCATRICE... C'ÉTAIT TROP MARRANT !" JORDI

Un plaisir de revoir les anciens

Jean-Michel a quitté le Foyer Bernadette en décembre 2019 pour aller dans un foyer de vie en Ardèche. Avec le confinement, c'est la première fois qu'on le revoyait. On s'est donné rendez-vous à Villefort en Lozère.

"C'était loin mais on a passé une belle journée avec le foyer les tilleuls. J'étais content de revoir Jean-Michel. Ça serait bien que la prochaine fois il vienne chez nous", Pascal

"J'étais content de rencontrer la fiancée de Jean-Michel, on a pique-niqué et on a bu un coup avec son foyer. J'ai aussi joué aux boules avec Véronique l'éducatrice", Carl

Parole de resident

SAVS-SAVA DE LA PETITE FONTAINE

ÉDITION SPÉCIALE GARD AUX ARTS

Ce texte est pour les maladies psychiques.

Le soleil brille en symbiose avec la nature dans toute sa lumière comme l'amour du soleil avec la lune un nuage dans le couloir des temps comme la vie on reste une étoile ouvrir son cœur aux malheureux pour accepter les plus beaux sourires comme un bonjour c'est gratuit

Driss le poète blessé

CONCERT AVEC LA CHORALE DES TOURISTES (SAVS de la petite fontaine, FAM de Goudargues, Foyer de vie les Agarrus? ehapd BONNEFOND) et LA CHORALE DE LA MAISON DES ALTERNATIVES SOLIDAIRES

Avant l'événement, par Cassandra Motch

Gard aux arts c'est d'abord l'histoire d'une rencontre, sur la place de la mairie de Bagnols-sur-Ceze. Celle de nombreuses personnes qui partagent une sensibilité à fleur de peau et l'urgence de raconter, de partager.

C'est aussi l'histoire d'une amitié. Celle qui nait après les mots, quand il ne reste que les regards, les sourires et les silences.

C'est surtout une histoire de résonance entre les textes tour à tour bruts, engagés, doux et écorchés, des activités tout au long de l'après-midi et soirée.

"Gard aux arts" c'est une immersion dans l'univers de ces deux âmes, profondément reliées au monde, qui naviguent entre ombre et lumière.

Un voyage dans leurs "sables émouvants."

Parole de resident

Après l'événement, par Gaëtan Bixquert

Quelques semaines ont passé depuis la dernière soirée "Gard aux Arts" le 3 juin dernier.

Je voudrais y revenir avec mes humbles moyens de participant et de témoin mais aussi avec le regard du ressenti. J'ai donc rassemblé mes outils : le souvenir, la joie, l'enthousiasme, les cinq sens, un peu d'intuition et de ce pressentiment que le poète appelle "la sonde de l'âme".

Ce déjà lointain moment de fête suspendu dans le temps était traversé littéralement de couleurs vives, de sons et de musique, de rires et d'éclats, de soleil dans les cœurs.

J'étais touché de voir ces visages aller et venir d'un stand à l'autre.

Quelle belle harmonie !

La place Mallet, dite aussi "place de la mairie" par les Bagnolais, résonnait en moi comme une île où je n'étais pas naufragé.

Dans la matinée, j'avais participé au transport de différents objets. Je regardais les membres de l'équipe organisatrice s'affairer avec une belle énergie dans le seul objectif de faire de cette journée une nouvelle réussite.

J'ai vu se monter les stands, se dresser le totem, l'arbre à mains, le superbe décor du Photo Booth...

J'ai vu cette belle place se laisser investir par une grande variété de talents et une formidable énergie communicative.

Je voyais se matérialiser sous mes yeux admiratifs l'important travail fait en amont par l'équipe et ses collaborateurs, l'attention portée à chaque élément, à chaque détail car cela compte.

Je pouvais prendre la mesure du sérieux de cette entreprise et j'étais impressionné de voir ce sérieux dédié à l'amusement, au partage, à la rencontre avec l'Autre, quelle que soit sa différence ou sa similitude, au sourire, au soutien du handicap.

Pour moi, enfin, le plus émouvant était l'infinie humilité de ces personnes qui se consacrent à notre accompagnement. Leur conviction, leur constance, leur patience, leur empathie ont le don de me remplir d'une certaine gratitude. Elles rayonnent. Merci à elles toutes !

Le jeu de l'Oie Trieuse, par Sakina et Cassandra

Nous allons vous expliquer comment a démarré ce jeu.

Sakina et moi nous sous sommes posées la question : *"Pourquoi nous allons payer les poubelles ?"*.

Donc nous avons souhaité créer le jeu de l'Oie Trieuse. Pendant plusieurs mois, on a cherché le nom du jeu, le thème. Une fois trouvé nous avons dessiné, nous avons découpé, collé sur le futur plateau. Avec des usagers du SAVS-SAVA nous avons testé le jeu avec ces 38 cases, dont 14 avec des questions sur le tri sélectif et 23 avec des maisons. Puis nous avons collecté des déchets en guise de pions.

Le jeu de l'Oie Trieuse était prêt pour Gard aux arts de rue.

Le 5 juillet nous sommes allées sur la place de la mairie avec Maéva et Sarah (éducatrices). Nous avons animé tous les mardis d'été pendant les vacances, cette place avec l'Oie Trieuse, de 10h à 11h.

Nous espérons qu'avec ce jeu les petits comme les grands se mettront à fond au tri sélectif !

SAVS-SAVA DE LA PETITE FONTAINE

TEXTES ET POÊMES, PAR LES PERSONNES ACCOMPAGNÉES AU SAVS

LE BLUES D'AVIGNON

Sur le blues d'Avignon
On y danse tous en rond
Sur le blues d'Avginon
On y danse tous en rond

Les blues man de la région
M'ont dit c'est quoi cette chanson

Sur la route des vins
Je me suis remué le popotin
Arrivé à Tavel
Je me suis reposé
Ça ressemblait à Nashville
Enfin que la bouteille et le spleen

Une fille qui m'a bien plus
Me fit remarquer dans la rue
En sortant du piano bar
Tu verras le palais des Papes
Et alors elle me disait
Blues man de bonbon
Arrête de nos prendre pour des cons

Et je chante quand même
Que sur le blues d'Avignon
On y danse tous en rond
Sur le blues d'Avignon
On y danse tous en rond

Cette musique n'est pas facile
Quand on a ni l'allure ni le style

Parole et musique : Jacques Stora

APPEL

Dans le ciel y'a un ange qui m'appelle
Et qui me pose la question
Si j'apprends mes leçons
Mais cet appel sur les murs de l'école
De ma vie qui s'envole
Tout près d'une auréole
Mais dans mes rêves
Il y a une fille qui m'appelle
Et j'ai oublié son nom
Je me réveille sans raison
Un appel en chanson
Mais je vois à l'horizon
Le maître qui compte ses enfants
Mais je suis absent
Quand je songe que dans des siècles mes paroles seront lues
Et j'aurai disparu
En laissant un appel
Mais un appel

Parole et musique : Jacques Stora

"S'IL TE PLAIT AIME MOI", PAR FRANÇOIS ROMAN

S'il te plait aime moi,
Tu sais bien que je n'aime que toi,
Alors s'il te plait aime moi.

J'ai besoin d'un amour vrai, comme toi,
Je ne veux pas que les gens parlent mal de de moi,
J'ai besoin d'un amour pour la vie

Et j'espère que tu en as envie,
Alors s'il te plait aime moi,
Tu sais bien que je n'aime que toi,
Je voudrais bien vivre avec toi,
Toute ma vie jusqu'au paradis,

S'il te plait aime moi,
Tu sais bien que je n'aime que toi,
Alors s'il te plait aime moi.

Je ne pourrais pas vivre sans toi,
Tu es toute ma vie, je ne me sens pas en vie sans toi
Je veux vivre un vrai amour avec toi,
Alors s'il te plait aime moi.

Ne me jette pas, comme une vielle chaussette
Mon cœur ne serait plus en fête,
Et j'en perdrais la tête
Car je n'ai que toi en tête.

Même si tu n'oses pas, déclarer ta flamme
Pour être ma femme,
Je t'en prie je t'en suplie,
Aime moi, aime moi.

S'il te plait aime moi,
Tu sais bien que je n'aime que toi,
Alors s'il te plait aime moi.

"MERCI MORGANE", PAR EMELYNE GRANGER

PeauAime
estheticienne

SALON
Épil-poils
Un
à l'heure
En retard

Merci Morgane

C'est un petit mot tout simple pourtant
Mais qui pèse lourd quand on l'entend
Si mes lèvres l'expriment avec douceur
C'est qu'il prend naissance au fond de mon cœur

Un grand merci, un petit merci
Peu importe sa taille,
Il n'a pas de dimensions...
Qui ne vaillent
Que ce soit dans la tristesse ou la joie
Il a un certain poids
C'est un signe de reconnaissance
Qui ne connait pas l'indifférence.

FOYER L'OUSTALADO

LA CARAC OFFRE 6 TABLETTES AUX RÉSIDENTS

Les résidents de l'Oustalado se sont vu offrir des tablettes numériques par la Carac. Équipées du logiciel Kevivox, elles vont permettre aux personnes accompagnées par le foyer de pouvoir communiquer et se faire comprendre plus aisément.

L'application Kevivox a été créée par Christine Denis suite aux difficultés de communication que rencontrait son fils Kevin, jeune autiste. Avec une équipe de médecins et neurologues, elle développe un programme pour donner une voix à ceux qui n'en ont pas. **Le principe : le logiciel recense toute une bibliothèque de pictogrammes sur lesquels l'utilisateur peut cliquer pour exprimer ses envies. La tablette parle pour lui en traduisant le pictogramme sélectionné par des mots.**

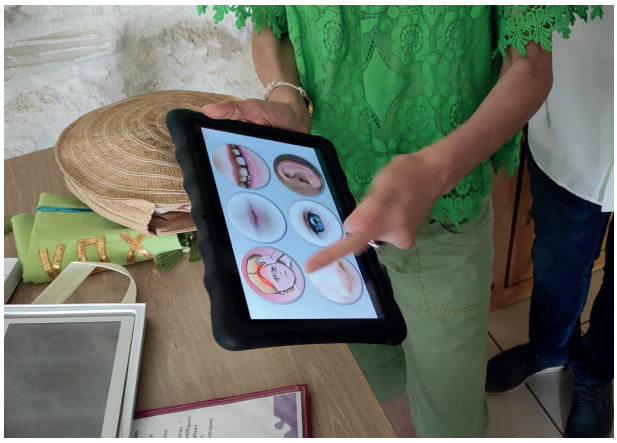

Après quelques mois d'utilisation et compte tenu des bienfaits de l'outil, Christine Denis décide de le mettre à disposition de toutes les personnes ayant des difficultés de communication. Elle créé alors l'association Acharnée (Association pour la Compréhension du Handicap par Application de Recherches Neurologiques Éducatives et Ergonomiques) avec laquelle elle forme les professionnels accompagnant des personnes en situation de handicap à l'usage de l'application Kevivox.

L'application est mise à disposition des résidents gracieusement par l'association Acharnée. Engagée dans une démarche de mécénat, la Carac (mutuelle d'épargne et de prévoyance) soutient cette initiative en finançant les tablettes nécessaires à l'utilisation de Kevivox.

Vendredi 17 juin, les résidents et professionnels du Foyer L'Oustalado ont reçu Christine Denis, créatrice de l'application Kevivox, ainsi que les représentants de la Carac : Jean-Yves Direr, Président du conseil de section Midi-Pyrénées/Languedoc-Roussillon, Jean-Marc Mallet, Administrateur, et Pierre Fayard, Responsable de la zone géographique. Christian Rougier, Président de l'Unapei 30, et Béatrice Budzyn, Directrice du Foyer L'Oustalado, étaient également présents pour saluer leur engagement et découvrir l'application Kevivox.

Les explications de Christine Denis et la démonstration de l'application ont séduit toutes les personnes présentes. Cette application ne pouvant fonctionner sans tablette, l'Unapei 30, les professionnels et les résidents remercient chaleureusement la Carac pour ce généreux don qui va révolutionner le quotidien des personnes accompagnées et de leurs proches en leur offrant la possibilité de s'exprimer et de se faire comprendre.

SAVS L'OUSTALADO

CONFÉRENCE POUR LES SEMAINES D'INFORMATION SUR LA SANTÉ MENTALE

En 2021, le SAVS de L'Oustalado a rejoint RESEDA, une association de coordination des réseaux de santé du bassin alésien.

Parmi ses différents événements, RESEDA organise "Les Semaines d'Information sur la Santé Mentale". Cette manifestation se déroule chaque année en France dans le but de sensibiliser l'opinion publique et de déstigmatiser les personnes souffrant de troubles psychiques.

La thématique de la SISM 2021 était : ***Pour ma santé mentale, respectons mes droits !***

Loïc Silhol, accompagné par le SAVS de L'Oustalado, faisait le constat suivant : *"Bon nombre de majeurs protégés ne connaissent pas leurs droits."* Il a proposé d'aborder les droits de la personne sous mesure de protection et la thématique retenue a été la suivante : ***Santé mentale et respect des droits, être sous mesure de protection et rester acteur de sa vie***.

Le support choisi pour débattre de cette thématique a été la conférence-débat. Loïc Sihlol, avec l'aide du SAVS de L'Oustalado, a participé activement à l'élaboration d'un questionnaire et s'est déplacé au sein de différentes structures (CABA, SAVS, Foyer L'Oustalado) pour recueillir les informations des personnes sous mesure de protection.

Ce questionnaire a ensuite été envoyé, via RESEDA, au Juge des Tutelles d'Alès ainsi qu'aux associations tutélaires du secteur pour préparer au mieux la conférence-débat.

Au regard de la situation sanitaire, cette conférence-débat initialement proposée en décembre 2021 a été déplacée au 31 mars 2022. **Elle a été organisée par l'association RESEDA Alès et s'est tenue au sein de l'IFSI d'Alès de 14h00 à 17h00 où près de 80 personnes étaient présentes.**

M. Vanniere, Président de l'association UNAFAM a orchestré cette conférence. À la tribune, étaient présents :

- M. Maitral, Juge des Tutelles au Tribunal d'Alès
- Loïc Silhol, Représentant du CVS du SAVS de L'Oustalado
- L'UDAF du Gard
- L'ATG d'Alès
- Egide VIVADOM
- Mme Dubois, Mandataire privé

La conférence a été ouverte par le juge qui a présenté son rôle et les différentes mesures de protection s'offrant à lui pour protéger les personnes vulnérables (Habilitation Familiale, Sauvegarde de justice, Curatelle simple, renforcée ou aménagée, Tutelle). À la fin de sa présentation, il a répondu aux questions d'ordre général des participants.

Dans une seconde partie, les différentes associations tutélaires et une mandataire privée ont complété la prestation du juge en axant plus précisément sur les objectifs, les missions et le rôle auprès des majeurs protégés. Ils ont repositionné le cadre législatif et transmis des données chiffrées en France (par exemple : environ un million de personnes bénéficient d'une mesure de protection).

Ils ont défini l'organisation autour de l'ouverture, la vie et la clôture d'une mesure de protection. Le questionnaire a permis un fil conducteur autour des desiderata des personnes ayant participé à l'enquête. Ils ont également répondu aux questionnements plus ciblés sur des situations particulières.

Cette conférence a permis d'ouvrir le débat sur le manque de moyen des CMP en France qui ne permet pas toujours de réaliser un accompagnement qualitatif.

FAM LES YVERIÈRES

FÊTE AU SEIN DU FOYER

Le 16 juin, résidents et professionnels se sont réunis pour partager un moment convivial.

Le thème choisi par les résidents a été le Carnaval.

Au menu une paëlla avec, toujours à la demande des résidents, une gaufre, une boule glace à la vanille, un coulis de chocolat et de la chantilly pour le dessert.

Ce fut un moment très festif, les résidents ont été ravis de pouvoir de nouveau être tous ensemble pour faire la fête. Merci à l'orchestre, c'était très chouette !

Merci plus particulièrement à William (l'homme d'entretien des Yverières) qui a bien voulu accompagner le groupe au saxo.

SORTIE AUX SAINTES MARIES DE LA MER

Chaque année Hervé, résident au FAM Les Yverières, est accueilli chaleureusement aux Saintes Maries de la Mer dans le cadre du pèlerinage se déroulant tous les ans au mois de mai.

L'année 2022 n'a pas fait exception et Hervé s'est rendu aux Saintes Maries de la Mer pour y passer un moment convivial !

EHPAD SAINT ROCH

UNE RETRAITE BIEN MÉRITÉE

Après cinq années comme aide-soignante à Saint Roch, Dominique Decreux, surnommée "Mamie" par ses collègues, nous quitte et retourne vivre dans sa belle région d'origine... le Nord !

Elle a convié ses collègues de travail et les résidents à son pot de départ. Dominique, c'est la bonne humeur incarnée, des coups de gueule parfois, et surtout un engagement sans faille auprès des résidents, à qui elle manquera tout autant qu'à ses collègues. Bon retour du Pays des Ch'tis !

SORTIE À LA PLAGE

Fin juin, quelques résidents de l'EHPAD Saint Roch ont profité d'une sortie au Grau du Roi pour passer une matinée en bord de plage.

Ils ont ensuite été reçus par l'EHPAD Saint Vincent pour le déjeuner et pour passer l'après-midi en compagnie des autres résidents.

Un grand merci à l'équipe de l'EHPAD du Grau du Roi pour cet accueil, ainsi qu'aux professionnels de Saint Roch pour leur implication !

UNE SECONDE JEUNESSE POUR L'EHPAD SAINT ROCH

Fin juillet résidents et professionnels de l'EHPAD Saint Roch ont découvert l'établissement sous un jour nouveau. Après de nombreuses années de bons et loyaux services, les anciens meubles imposants et datés ont fait place à un ensemble de fauteuils, chaises, tables et bibliothèque plus harmonieux et ergonomiques.

Dans un premier temps, c'est la salle de repos qui a bénéficié de cette rénovation.

Rafraîchissement de la peinture, installation de nouveaux rideaux, quelques cadres pour habiller les murs… l'objectif était de donner une seconde jeunesse à cet espace tout en veillant à conserver le côté chaleureux et accueillant d'une maison. Pari réussi : le salon redevient un lieu d'échanges où les résidents passent un moment de façon individuelle ou collective et où ils reçoivent leurs familles.

Dans cette même dynamique, une chambre a été rénovée.

Un travail d'harmonisation a été fait et des meubles fonctionnels ont été sélectionnés. L'espace étant limité il a été nécessaire d'optimiser la fonction de chaque objet, par exemple avec le bureau pouvant faire office d'espace repas pour les résidents souhaitant manger en chambre et de commode grâce aux tiroirs de rangement.

Ce travail de ré-aménagement a été réalisé grâce l'accompagnement de La Nouvelle Tannerie, entreprise mettant son savoir-faire en terme de restructuration et de création d'espaces de vie au service d'établissements de santé.

Basée en Ariège, La Nouvelle Tannerie travaille avec un réseau d'artisans français pour une création de mobilier sur mesure et de linge de qualité répondant aux différentes normes de sécurité. Elle privilégie des circuits d'approvisionnement courts et locaux. Une démarche à laquelle l'Unapei 30 a été sensible, l'association tenant à privilégier des fournisseurs locaux en réponse aux objectifs de développement durable qu'elle s'est fixée.

EHPAD SAINT ROCH

FÊTE DE LA MUSIQUE

Mardi 21 juin, les professionnels ont organisé une sortie en centre-ville pour permettre aux résidents d'assister aux concerts.
Au programme : boissons fraîches, musique en tout genre... tous étaient ravis.
Une seule critique : que la fête de la musique ne dure qu'une soirée !

L'AVENIR, C'EST PRENDRE LE TEMPS D'AIDER LES AUTRES

Nos conseillers dédiés aux associations prennent aussi le temps de vous aider à financer, assurer et développer vos projets.

Pour plus d'informations, contactez :
Renée BOMPARD
Chargée d'Affaires Économie Sociale
7 bd de l'Amiral Courbet
30000 Nîmes
04 66 36 57 88/06 80 37 42 27
renee.bompard@socgen.com

C'EST VOUS L'AVENIR

SOCIETE GENERALE

Société Générale, S.A. au capital de 1 046 405 540 EUR – 552 120 222 RCS Paris – Siège social : 29 bd Haussmann 75009 Paris – Crédit photo : GraphicObsession – 03/2022.

Vous souhaitez faire apparaître votre communication dans notre journal ? Contactez-nous par mail : contat@unapei30.fr

Pour assurer la protection de vos proches
CONSULTER VOTRE ASSOCIATION TUTÉLAIRE ATDI 30
Pour prise de RDV : **Le Polygone 1950 Avenue Maréchal Juin 30000 Nîmes**
Tél : 04 66 26 33 35 - Mail : association@atdi30.fr