LE JOURNAL

Septembre 2023 - N° 31

Unapei 30
Pour une société inclusive et solidaire

#SÉGURPOURTOUS

L'Unapei 30 reste mobilisée !

P. 11

OPÉ BRIOCHES

Rendez-vous du 9 au 15 octobre

P. 11

C360 - GARD

Ouverture de la Communauté 360 gardoise

P. 16

LE JOURNAL
SEPTEMBRE 2023
N° 31

Unapei 30
Pour une société inclusive et solidaire

SOMMAIRE

- Informations Unapei 30 — P04
- Informations Unapei — P08

VIE DE L'ASSOCIATION
- Signature de la convention avec Filieris — P10
- Mobilisation #Ségurpourtous — P10
- Opération Brioches 2023 — P11
- Portrait d'administrateur — P14

VIE DES ÉTABLISSEMENTS
- Communauté 360 - Gard — P16
- IME Les Violettes — P17
- IME Rochebelle — P22
- CEMA Guillaumet — P26
- Dispositif Travail accompagné — P30
- ESAT Saint Exupéry — P31
- ESAT Les Gardons — P32
- ESAT Véronique — P34
- Foyer Les Agarrus — P35
- Foyer L'Oustalado — P36
- EAM Les Massagues — P37
- EAM Villaret-Guiraudet — P38
- FAM Les Yverières — P39

LES DATES À RETENIR

> Ciné-débat autour du film We have a dream
Lundi 25 septembre, Cinéplanet Alès

> Opération Brioches
Du 09 au 15 octobre, sur l'ensemble du département

> Dîner de gala Unapei 30
Jeudi 16 novembre, Restaurant Alexandre**

> Loto
Samedi 27 janvier, à Bagnols-sur-Cèze

Bulletin de l'Unapei 30
2 impasse Robert Schuman 30000 Nîmes
Septembre 2023 - 3ème trimestre 2023
Tirage : 900 exemplaires

Directeur de la publication : Christian Rougier
Rédactrice en chef : Audrey Leroy
Création de la maquette : MGT
Crédits photos : Unapei 30
Imprimerie : Studio 30

Vous souhaitez faire apparaître votre communication dans notre journal ?
Contactez-nous par mail : contat@unapei30.fr

FACILE À LIRE ET À COMPRENDRE

Version FALC

Accident tragique en Alsace

- En Alsace 10 personnes en situation de handicap et 1 accompagnateur sont morts dans un incendie.
- C'est une épreuve très dure pour les familles.
- C'est une épreuve très dure pour les associations au service de ces personnes.
- L'Unapei 30 envoie son soutien aux victimes, aux familles et aux accompagnateurs.
- Il est de plus en plus difficile pour les personnes en situation de handicap de partir en séjour adapté.
- Le prix des séjours adaptés est trop élevé.
- J'espère que cet accident ne rendra pas l'accès aux séjours adaptés encore plus difficile.
- Comme chaque année au mois d'octobre a lieu l'Opération Brioches.
- L'Unapei 30 compte sur vous pour faire un don ou pour devenir bénévole.
- L'Opération Brioches cette année se déroule du 9 au 15 octobre.

Le Président
Christian Rougier

ÉDITO

Tragique accident en Alsace

Ils étaient partis pour un séjour de vacances et ils ne reviendront pas.

10 adultes en situation de handicap et un accompagnateur d'associations d'Alsace, Moselle et Meurthe et Moselle sont décédés suite à un incendie.

Cet atroce accident touche de plein fouet toute la corporation et bien évidemment les familles.

L'Unapei 30 est aux côtés de nos collègues et nos pensées vont aux victimes, aux blessés et à leurs proches.

Les lieux de vacances adaptées et de répit pour les Personnes en Situation de Handicap et leurs aidants sont indispensables.

L'heure n'est pas du tout à la polémique mais au recueillement, toutefois je me dois de souligner la difficulté pour les Personnes en Situation de Handicap d'accéder à ces séjours de vacances. Le surcoût handicap rend la participation financière au séjour démesurée pour beaucoup de vacanciers.

Alors au moment où les médias s'alarment des augmentations du litre de carburant ou du prix de la glace pour les vacanciers dits "de droit commun" j'espère tout simplement que ce tragique accident ne viendra pas rajouter des difficultés supplémentaires à de nombreuses Personnes en Situation de Handicap qui n'arrivent déjà plus à trouver et surtout à financer un séjour.

Pour finir cet édito sur quelque chose de plus léger je vous rappelle que, comme chaque année au mois d'octobre, nos bénévoles vous donnent rendez-vous pour la traditionnelle Opération Brioches et comptent sur vous pour y participer en faisant un don ou en devenant bénévole à votre tour !

Cette année, elle se déroulera du 9 au 15 octobre.

Christian Rougier
Président

PERMANENCES LOCALES DE L'ASSOCIATION

ALÈS :

> Sur RDV : **Lydie BOUTEILLER** 06 87 34 07 03

BAGNOLS-SUR-CÈZE :

> Sur RDV : **Christine PAILHON** 06 29 86 60 50

NÎMES :

> Sur RDV : **Michel LEHON** 06 51 76 45 47

SIÈGE SOCIAL :

Unapei 30
Rez de chaussée, bâtiment Alsace,
2, impasse Robert Schuman - 30000 NÎMES
Email : contact@unapei30.fr

Contact téléphonique : 04 66 05 05 80
Site internet : www.unapei30.fr

ÉTABLISSEMENTS ET SERVICES

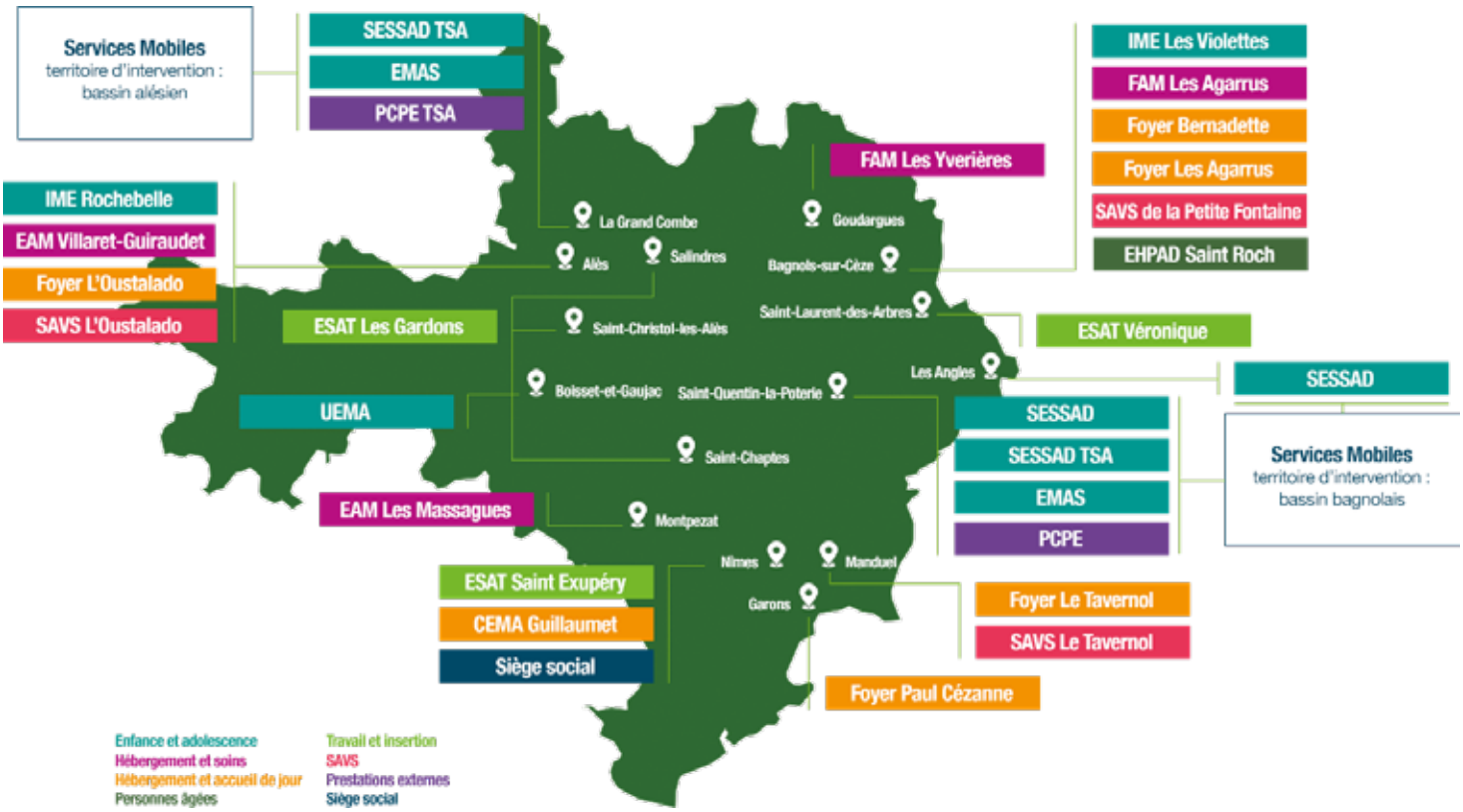

Bassin alésien

Foyer L'Oustalado
1377, route de Mazac
30340 Salindres - 04 66 85 67 28
Directrice : Béatrice BUDZYN
foyer.oustalado@unapei 30.fr

SAVS L'Oustalado
10, rue Jean Jacques Rousseau
30100 Alès - 04 66 55 49 23
Directrice : Béatrice BUDZYN
savs.oustalado@unapei30.fr

ESAT Les Gardons
1218, route de Mazac
30340 Salindres - 04 66 56 26 86
Directeur : Michel FOURNIER
Directrice adjointe : Anissa PINEL
esat.gardons@unapei30.fr

PCPE Adultes autistes
6, square Mendès France
30110 La Grand Combe - 07 88 34 49 37
Directeur : Jérôme LEMAISTRE
Directrice adjointe : Virginie PAPILLON
pcpe@unapei30.fr

EAM Villaret-Guiraudet
375, route de Bagnols
30100 Alès - 04 66 54 29 00
Directrice : Séverine SENSIER
fam.villaret.guiraudet@unapei30.fr

IME Rochebelle
201, rue du Mont Ricateau
30100 Alès - 04 66 86 27 09
Directeur : Jérôme LEMAISTRE
Directeur adjoint : Stéphane HUGUET
ime.rochebelle@unapei30.fr

UEMA
Chemin des écoles
30140 Boisset et Gaujac - 07 87 87 00 27
Directeur : Jérôme LEMAISTRE
Directrice adjointe : Virginie PAPILLON
uema@unapei30.fr

Bassin bagnolais

IME Les Violettes
6, rue des violettes
30200 Bagnols-sur-Cèze - 04 66 89 54 32
Directeur : Jérôme LEMAISTRE
Directrice adjointe : Karen NICAISE
ime.violettes@unapei30.fr

FAM Les Yverières
Quartier Les Yverières
30630 Goudargues - 04 66 33 21 50
Directeur : Grégory MARTIN
fam.yverieres@unapei30.fr

ESAT Véronique
ZAC de Tésan, rue des Mourvèdres
30126 Saint Laurent des Arbres
Directeur : Michel FOURNIER
Directeur adjoint : Cyril RIVIÈRES
esat.veronique@unapei30.fr

Foyer Les Agarrus et FAM
165, chemin de Faché
30200 Bagnols-sur-Cèze - 04 66 39 89 50
Directrice : Véronique DUBOST
Directeur adjoint : Maxime NORTES
foyer.agarrus@unapei30.fr

Foyer Bernadette
25, rue Conti BP 31023
30205 Bagnols-sur-Cèze - 04 66 39 85 54
Directrice : Véronique DUBOST
Directeur adjoint : Maxime NORTES
foyer.bernadette@unapei30.fr

EHPAD Saint Roch
29, rue Fernand Crémieux
30200 Bagnols-sur-Cèze - 04 66 89 54 90
Directrice : Véronique DUBOST
Directeur adjoint : Vivien NOCHEZ
ehpad.saint.roch@unapei30.fr

SAVS de la Petite Fontaine
23, place de la petite fontaine BP 31023
30205 Bagnols-sur-Cèze - 04 66 89 50 28
Directrice : Véronique DUBOST
Directeur adjoint : Maxime NORTES
sava@unapei30.fr

EMAMS / SESSAD / PCPE
1, place du Marché
30700 Saint Quentin La Poterie - 04 66 58 20 30
Directeur : Jérôme LEMAISTRE
Directrice adjointe : Virginie PAPILLON
emams@unapei30.fr / sessad@unapei30.fr /
pcpe@unapei30.fr

Bassin nîmois

Siège social
2, impasse Robert Schuman
30000 Nîmes - 04 66 05 05 80
Directeur Général : Olivier DONATE
Directrice des Établissements et Services : Catherine MASSE
siege@unapei30.fr

CEMA Guillaumet
65, route du Mas Fléchier
30000 Nîmes - 04 66 04 70 10
Directrice : Fabienne BARON
cema.guillaumet@unapei30.fr

ESAT Saint Exupéry
290, rue Eugène Freyssinet
30034 Nîmes Cedex 1 - 04 66 27 57 47
Directeur : Michel FOURNIER
Directeur adjoint : Cyril RIVIÈRES
esat.st.exupery@unapei30.fr

EAM Les Massagues
Chemin de Parignargues
30700 Montpezat - 04 66 63 23 76
Directrice : Géraldine VENISSE
fam.massagues@unapei30.fr

Foyer Paul Cézanne
Adresse du site
22, rue Xavier Tronc
30128 Garons
Adresse administrative
3, rue Pasteur BP 23
30129 Manduel - 04 66 01 90 00
Directrice : Fabienne BARON
foyer.cezanne@unapei30.fr

Foyer Le Tavernol et SAVS
3, rue Pasteur BP 23
30129 Manduel - 04 66 01 90 00
Directrice : Fabienne BARON
foyer.tavernol@unapei30.fr
educateurs.savs.tavernol@unapei30.fr

ADMINISTRATEURS RÉFÉRENTS ET REPRÉSENTANTS DES FAMILLES

IME Rochebelle			
Administrateur référent CVS	LYDIE BOUTEILLER	06 87 34 07 03	lydiebouteiller@orange.fr
Administrateur référent suppléant CVS	MICHEL SOLEAN	06 12 70 63 87	solean.michel@gmail.com
Représentant famille CVS	MÉLITA GEZEQUEL		hananegezequel@gmail.com
Représentant famille CVS	M ROUVIÈRE		rterry@hotmail.fr
Représentant famille CVS	M TRENQUIER		julienmecano@gmail.com
IME Les Violettes			
Administrateur référent CVS	ÉLISABETH TOUSSAINT	06 16 51 08 90	elisabeth.toussaint@unapei30.fr
Administrateur référent suppléant CVS	CHRISTINE PAILHON	06 29 86 60 50	christine.pailhon@unapei30.fr
Représentant famille CVS	MAGALIE CARMINATI	06 13 25 11 22	carminati.magalie@laposte.net
Représentant famille CVS	FRANK DUTILH	06 19 69 57 64	frank.dutilh@laposte.net
Représantant famille CVS	LAURENCE GIARDINI	06 85 02 63 49	laug30@gmail.com
Représentant famille CVS	M. SUAU	06 44 78 57 44	chrisanjolras30@gmail.com
Représentant famille CVS	Mme BAYAR	06 16 29 42 50	tioukhassana@hotmail.fr
ESAT Les Gardons			
Administrateur référent CVS	LYDIE BOUTEILLER	06 87 34 07 03	lydie.bouteiller@unapei30.fr
Administrateur référent suppléant CVS	MICHEL SOLEAN	06 12 70 63 87	solean.michel@gmail.com
Représentants famille CVS	HÉLÈNE AGNEL	06 89 67 78 58	helene.agnel@orange.fr
Représentants famille CVS	ROBERT FERNANDEZ	06 66 86 24 40	robertfernandez1952@gmail.com
ESAT Saint Exupéry			
Administrateur référent CVS	BERNARD FLUTTE	06 83 53 35 65	bernard.flutte@unapei30.fr
Administrateur référent suppléant CVS	JACKY REBUFFAT	06 82 20 62 77	jacky.rebuffat@unapei30.fr
Représentants famille CVS	SYLVIE VIZCAINO	06 73 28 46 37	sylvie.vizcaino@sfr.fr
Représentants famille CVS	ANNIE COGNON	04 66 59 05 19	anniecognon@orange.fr
ESAT Véronique			
Administrateur référent CVS	CHRISTINE PAILHON	06 29 86 60 50	christine.pailhon@unapei30.fr
Administrateur référent suppléant CVS	ÉLISABETH TOUSSAINT	06 16 51 08 90	elisabeth.toussaint@unapei30.fr
Représentants famille CVS	LYLIANE LLABRES	06 82 23 85 09	l.llabres@orange.fr
Représentants famille CVS	ROSELYNE DUBALLE	06 70 51 76 25	rosyduballe@gmail.com
CEMA Guillaumet			
Administrateur référent CVS	ANDRÉ FOURNIER	06 35 25 71 36	andre.fournier@unapei30.fr
Administrateur référent suppléant CVS	BERNARD FLUTTE	06 83 53 35 65	bernard.flutte@unapei30.fr
Représentants famille CVS	CAROLINE SGARLATA	06 25 75 27 34	caroline.sgarlata@orange.fr
Représentants famille CVS	MARLÈNE BRUNET	06 47 43 15 93	marlenebrunetsxm@yahoo.fr
Foyer d'hébergement Bernadette			
Administrateur référent CVS	CHRISTINE PAILHON	06 29 86 60 50	christine.pailhon@unapei30.fr
Administrateur référent suppléant CVS	ÉLISABETH TOUSSAINT	06 16 51 08 90	elisabeth.toussaint@unapei30.fr
Foyer de vie / SAVS / SSAF L'Oustalado			
Administrateur référent CVS	MICHEL SOLEAN	06 12 70 63 87	solean.michel@gmail.com
Administrateur référent suppléant CVS	LYDIE BOUTEILLER	06 87 34 07 03	lydie.bouteiller@unapei30.fr
Représentants famille CVS	SOPHIE POISSON	06 41 13 16 14	poissonducrot@wanadoo.fr
Foyer de vie / SAVS Le Tavernol			
Administrateur référent CVS	JACKY REBUFFAT	06 82 20 62 77	jacky.rebuffat@unapei30.fr
Administrateur référent suppléant CVS	FRANÇOIS BROQUÈRE	06 19 78 27 01	francoisbroquere@gmail.com
Représentants famille CVS	PATRICK BARIAL	06 65 25 58 88	pbarial@yahoo.fr
Foyer de vie Paul Cézanne			
Administrateur référent CVS	JACKY REBUFFAT	06 82 20 62 77	jacky.rebuffat@unapei30.fr
Administrateur référent suppléant CVS	BERNARD FLUTTE	06 83 53 35 65	bernard.flutte@unapei30.fr
Représentants famille CVS	ÉLISABETH MERTEN	06 60 69 61 12	merten.e@gmx.fr

Foyer de vie / FAM Les Agarrus			
Administrateur référent CVS	CHRISTINE PAILHON	06 29 86 60 50	christine.pailhon@unapei30.fr
Administrateur référent suppléant CVS	ÉLISABETH TOUSSAINT	06 16 51 08 90	elisabeth.toussaint@unapei30.fr
Représentants famille CVS	PIA MATEO	06 15 58 99 13	pia.mateo@wanadoo.fr
Représentants famille CVS	LUCETTE JALLOIS	06 22 08 26 41	lucette.jallois@laposte.fr
FAM Les Yverières			
Administrateur référent CVS	FABIENNE LUCA-CHAUSSEDANT	06 42 21 15 23	luca_fabienne@orange.fr
Administrateur référent suppléant CVS	ÉLISABETH TOUSSAINT	06 16 51 08 90	elisabeth.toussaint@unapei30.fr
Représentants famille CVS	MARTINE REMAUD	06 46 52 53 57	remaud.martine@gmail.com
Représentants famille CVS	VÉRONIQUE CONTI	04 66 39 30 09 / 06 80 18 58 08	veronique.conti@9online.fr
Représentants famille CVS	CATHERINE ROSELLI LIGNEEL	04 66 39 09 28	catherine.roselli@orange.fr
Représentants famille CVS	DIDIER METRAL	06 86 76 32 77	metral.didier@orange.fr
EAM Les Massagues			
Administrateur référent CVS	JACKY REBUFFAT	06 82 20 62 77	jacky.rebuffat@unapei30.fr
Administrateur référent suppléant CVS	URSULA BITAM	06 19 59 13 14	ursula.bitam@unapei30.fr
Représentants famille CVS	MICHÈLE BERTHOMIEU	04 66 38 33 45	michele.berthomieu@club-internet.fr
Représentants famille CVS	ANDRÉ FOURNIER	04 66 77 19 84	a.fournier@orange.fr
Représentants famille CVS	ANETTE ROLLAND	04 66 80 01 06	nanou.rolland@gmail.com
Représentants famille CVS	LAURE GUERRERO	04 66 82 83 96	lolotte30150@hotmail.com
EAM Villaret-Guiraudet			
Administrateur référent CVS	DANIEL BOUTEILLER	06 19 28 16 51	daniel.bouteiller@unapei30.fr
Administrateur référent suppléant CVS	LYDIE BOUTEILLER	06 87 34 07 03	lydie.bouteiller@unapei30.fr
Représentants famille CVS	ARMEL DESCURE	06 50 01 20 68	ninidugard@hotmail.fr
Représentants famille CVS	ANNE SOULIER	04 66 30 25 62	jc.soulier@aliceadsl.fr
SAVS-SAVA de la Petite Fontaine			
Administrateur référent CVS	CHRISTINE PAILHON	06 29 86 60 50	christine.pailhon@unapei30.fr
Administrateur référent suppléant CVS	ÉLISABETH TOUSSAINT	06 16 51 08 90	elisabeth.toussaint@unapei30.fr
EHPAD Saint Roch			
Administrateur référent CVS	CHRISTINE PAILHON	06 29 86 60 50	christine.pailhon@unapei30.fr
Administrateur référent suppléant CVS	FABIENNE LUCA-CHAUSSEDANT	06 42 21 15 23	luca_fabienne@orange.fr

#JAIPASÉCOLE RENTRÉE SCOLAIRE 2023

À l'occasion de la rentrée scolaire et pour la 5ème année consécutive, l'Unapei lance l'opération #jaipasecole pour dénoncer la non-effectivité du droit à l'éducation des enfants en situation de handicap.

À l'heure où certains élèves commencent à tailler leurs crayons, d'autres sont toujours dans l'attente… Le manque de solution de scolarisation adaptée aux besoins de chaque enfant en situation de handicap est criant.

Absence de place à l'école ordinaire ou dans une école spécialisée, accueil par défaut dans une structure qui ne convient pas ou plus, scolarisation inadaptée à leurs besoins ou inexistante… Cette année encore, des enfants en situation de handicap n'accèderont pas à l'école comme les autres élèves, alors que leurs besoins sont connus et qu'ils ont été orientés par l'administration.

Avec la plateforme marentree.org l'Unapei veut mettre en lumière des réalités récurrentes d'exclusion partielles ou totales des systèmes scolaires et éducatifs des enfants en situation de handicap en France. Elle propose à tous ceux qui subissent cette réalité (parents, élèves, professionnels éducatifs…) de témoigner pour faire connaître au plus grand nombre la réalité de leur parcours souvent chaotique, source d'exclusion et de perte de chance.

APPORTEZ VOTRE TÉMOIGNAGE SUR WWW.MARENTREE.ORG

CONGRÈS 2023 :
"UNE SOCIÉTÉ SOLIDAIRE ET INCLUSIVE, AUTREMENT"

Le congrès Unapei a rassemblé plus de 1900 personnes issues de toute la France métropolitaine et des territoires ultramarins. Familles, proches, bénévoles, professionnels, personnes en situation de handicap et partenaires se sont retrouvés à Nantes pour trois jours de rencontres et d'échanges du 24 au 26 mai.

Les circuits découvertes organisés par les Unapei des régions Pays de la Loire, Nouvelle-Aquitaine et Bretagne ont rassemblé près de 500 personnes le mercredi, avant de regagner la Cité des Congrès de Nantes pour deux jours de partages inspirants, la découverte des stands des partenaires et d'une grande exposition d'artistes issus des trois régions co-organisatrices.

Dans le grand amphithéâtre de la Cité des Congrès, tous ont pu prendre part à la journée prospective du jeudi 25 mai, puis à l'Assemblée Générale du 26 mai avec notamment l'adoption de nouvelles orientations stratégiques pour le réseau Unapei.

Merci à toutes et tous pour votre participation massive. Grâce à vous, ce rendez-vous national est un événement fort et riche.

ORIENTATIONS STRATÉGIQUES UNAPEI 2030

Lors de son Assemblée Générale 2023, le réseau Unapei a adopté de nouvelles orientations stratégiques à l'horizon 2030. Elles sont le fruit de dix mois de co-construction et d'échanges avec les membres de l'Unapei et des experts reconnus.

Ces orientations sont un appel à s'engager pour transformer la société et répondre aux attentes des personnes en situation de handicap, de leurs familles et des professionnels qui les accompagnent.

Enquête, bilan des précédentes orientations, séminaires, réunions locales, focus groupes avec des familles adhérentes, des personnes en situation de handicap, des professionnels, entretiens avec des experts reconnus. En tout plus de 450 personnes ont participé à l'élaboration de ces orientations.

A l'origine de l'Unapei, il y a une volonté forte : celle de donner à des personnes en situation de handicap une place dans la société. Pour relever ce défi, des parents et proches de personnes en situation de handicap se sont associés, pour partager leurs ambitions en faveur du bien-être et de l'émancipation de leurs enfants.

60 ans après, la raison d'être des associations du réseau Unapei demeure : notre réseau agit, lutte et s'engage en faveur du droit des personnes en situation de handicap à vivre dans une société adaptée à leurs besoins et attentes.

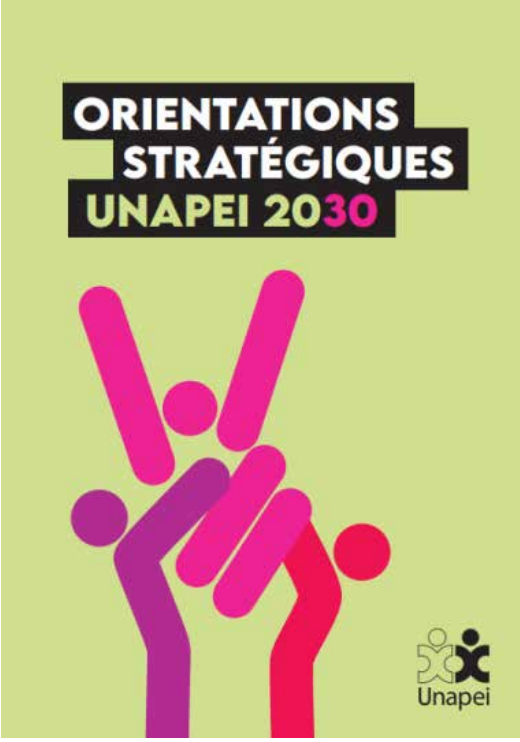

Nous mettons le cap sur 2030 en réaffirmant notre attachement à la solidarité et au vivre-ensemble. Mais nous souhaitons aussi renouveler notre projet politique en tenant compte des évolutions du contexte dans lequel nos associations œuvrent.

Pour les années à venir, nous sommes déterminés à mettre nos actions au service de notre vision, en travaillant avec tous les acteurs la société, sur les territoires, pour lutter contre l'exclusion, éliminer la discrimination, et garantir l'effectivité des droits des personnes en situation de handicap. Nous avons la conviction que les membres de la triple expertise chère à l'Unapei - personnes accompagnées, familles, professionnels - détiennent la clé de cette démarche pour faire lien au sein d'une société du prendre soin.

Ces orientations stratégiques sont un appel à notre réseau et la société toute entière à s'engager pour le vivre-ensemble !

Les orientations Unapei 2030 invitent tous les acteurs de la société à s'engager pour le vivre-ensemble.

ORIENTATIONS STRATÉGIQUES
À DÉCOUVRIR SUR
WWW.UNAPEI2030.UNAPEI.ORG

SIGNATURE DE LA CONVENTION AVEC FILIÈRIS

Le 6 juillet, la convention actant le partenariat entre Filieris et l'Unapei 30 a été signée au sein de l'Instant Répit, la Maison des aidants d'Alès.

"Un lieu hautement symbolique", précise le Docteur Alain Devallez, et qui a pu voir le jour grâce au travail partenarial mené par les deux associations, en coordination avec la mairie et le CCAS d'Alès. En effet, l'ouverture de l'Instant Répit donne davantage de lisibilité à la cause des aidants. Alain Devallez (Filieris) profite de cet instant pour rappeler l'importance de ce sujet dont personne n'a la solution individuellement mais qu'un collectif peut faire évoluer.

Michèle Veyret souligne qu'effectivement, la tâche était vaste : *"Au début du projet, on entendait les aidants fatigués. On a mis 7 ans pour aboutir à un tel lieu et c'est grâce à l'implication de tous. Personnellement j'en suis très fière et je suis sûre que c'est une maison que l'on peut faire évoluer"*.

Depuis l'ouverture de l'Instant Répit, 90 personnes se sont saisies de l'espace, que se soit pour un besoin d'accompagnement, une question administrative ou une recherche d'écoute. La présence de divers partenaires ayant chacun leur champ de compétence permet une finesse dans la réponse apportée. Christian Rougier, Président Unapei 30, salue à son tour l'engagement de chaque partie-prenante. *"Pour nous, c'était une évidence, il fallait que l'on mette notre expertise "handicap" au service de ce projet Ô combien nécessaire"*, conclue-t-il.

#SÉGURPOURTOUS MOBILISATION DU 28 JUIN

Face à l'iniquité l'Unapei 30 se mobilise pour une revalorisation salariale de TOUS ses professionnels et l'attribution du Ségur pour tous !

Une mobilisation s'est tenue à Nîmes mercredi 28 juin 2023 devant l'ARS. Familles, professionnels et associations du secteur médico-social se sont rassemblés pour dénoncer l'injustice subie.

Avec plus d'une centaine de personnes présente, la mobilisation a été un succès. Les propositions ci-dessous ont pu être entendues par l'ARS et seront relayées au plan régional et national :

1. Le Ségur pour tous
2. Une nouvelle convention à la hauteur des enjeux permettant de retrouver l'attractivité de nos métiers
3. Le financement effectif des décisions

L'Unapei 30 sera attentive à l'évolution de la situation et n'exclue pas une nouvelle mobilisation si nécessaire.

"Sans revalorisation des professionnels de l'accompagnement, ce sont les droits des personnes accompagnées qu'on dévalorise !", précise Olivier Donate, Directeur général Unapei 30.

OPÉRATION BRIOCHES 2023

Chaque année au mois d'octobre, l'Unapei 30 prend part à l'Opération Brioches : une collecte de dons nationale impulsée par l'Unapei. En 2023, elle se déroulera du 9 au 15 octobre.

Lors de cette semaine, des stands de collecte seront tenus par nos bénévoles sur les marchés, dans les grandes surfaces et autres magasins partenaires avec deux objectifs : sensibiliser le grand public et collecter des fonds. Les dons collectés par les bénévoles de l'Unapei 30 contribuent à l'aboutissement de projets (construction, rénovation, acquisition de matériel) en faveur des personnes en situation de handicap accompagnées par nos 27 établissements et services dans le Gard. Il s'agit d'une opération de collecte essentielle pour le développement des actions menées par l'Unapei 30. Cette année encore, nous pouvons compter sur le soutien des CCAS, entreprises partenaires et établissements Unapei 30 qui nous commandent des brioches pour les distribuer au sein de leur réseau. Cette opération ne serait pas réalisable sans l'aide de nos bénévoles. Au cours de cette semaine ils vont assurer la distribution de brioches, tenir des stands et collecter des dons. Chaque aide est la bienvenue, que se soit pour toute la semaine ou quelques heures. Si vous souhaitez vous engager à nos côtés pour cette manifestation, n'hésitez pas à vous rapprocher de nos responsables de secteur.

Et comme chaque année, vous pouvez commander des brioches en vous rendant sur le site www.unapei30.fr/opebrioches, en nous contactant au 04 66 05 05 80 ou les retrouver sur les points de collecte habituels du département.

Unapei 30
Pour une société inclusive et solidaire

Sous le haut patronage de Monsieur le Préfet du Gard

DU 9 AU 15 OCTOBRE 2023

L'opé brioches

unapei30.fr
2, impasse Robert Schuman 30 000 Nîmes
contact@unapei30.fr - 04 66 05 05 80

Collecte de dons au profit des personnes en situation de handicap intellectuel, psychique, d'autisme, de polyhandicap et de vulnérabilité.

VOS CONTACTS

Secteur Alès
Lydie Bouteiller
06 87 34 07 03

Secteur Bagnols-sur-Cèze
Christine Pailhon
06 29 86 60 50

Secteur Nîmes
Isabelle et Bernard Flutte
06 72 63 83 64
Michel Lehon
06 51 76 45 47

Secteur Uzès
Danielle Martin
06 79 24 52 04

ASSEMBLÉE GÉNÉRALE 2023

Le 27 juin, plus d'une soixantaine de personnes ont assisté à l'Assemblée Générale de l'association, au sein de l'ESAT Véronique.

Présidée par Christian Rougier, ce temps fort de la vie associative a permis de revenir sur les événements majeurs s'étant déroulés en 2022 (Opération Brioches, R'HandO, Journées de sensibilisation au Handicap) ainsi que sur l'actualité phare des établissements et services (ouverture de l'UEMA, signature d'une convention d'Aide à la Vie Partagée, dispositif de Reconnaissance des Acquis de l'Expérience, Transition inclusive).

À l'issue de cette assemblée, les administrateurs se sont réunis pour procéder à l'élection de nouveaux membres du Bureau.

Tous ont ensuite pu se retrouver et échanger autour d'un buffet déjeunatoire avant d'assister à la conférence de l'après-midi. En effet cette année, l'association proposait aux familles, adhérents et professionnels une session d'information sur la thématique suivante : *"Vie sexuelle et affective comme facteur d'épanouissement des personnes en situation de handicap"*.

Animée par Denis Vaginay, Docteur en psychologie clinique, la conférence a été l'occasion d'aborder la question de la place laissée pour la vie intime des personnes en situation de handicap et d'échanger autour des différentes sources d'inquiétude ou questionnement des participants. Un après-midi riche en réflexion qui ne demande qu'à se poursuivre.

R'HANDO 2023 : UN SUCCÈS POUR LA 3ÈME ÉDITION !

Samedi 17 juin, 146 marcheurs se sont réunis pour participer à la 3ème édition de la R'HandO au Clos Gaillard (Nîmes), permettant ainsi la collecte de près de 1500 euros.

En organisant la première édition en 2019, notre objectif était le suivant : permettre à chaque personne, quelles que soient ses capacités, de pratiquer la randonnée en milieu ordinaire.

Ce rendez-vous solidaire et inclusif a rencontré un beau succès en 2023, grâce à près de 150 contributeurs. Nos bénévoles ont également à nouveau répondu présent, notamment pour manier les joëlettes et permettre aux personnes à mobilité réduite de randonner.

Une belle réussite pour cette troisième édition qui a rassemblé naturellement deux milieux trop souvent distincts sous prétexte de compétences physiques.

G - V

PORTRAIT D'ADMINISTRATEUR

Depuis plusieurs éditions déjà nous échangeons avec des administrateurs ou des bénévoles œuvrant pour l'Unapei 30. Derrière chacun d'entre-eux, une histoire ou un parcours nous aide à saisir la nature de leur engagement.

Dans ce numéro, nous avons discuté avec Corinne Archer-Villegas. Nouvellement adhérente et membre du Conseil d'Administration, elle évoque son parcours associatif et la nécéssité de s'engager pour faire évoluer les choses et servir un collectif.

Pouvez-vous vous présenter en quelques mots ?

Je suis gardoise, native d'Alès, j'ai vécu à Saint-Privat-des-Vieux jusqu'à l'âge adulte. Je connais bien le département pour y être née et y avoir habité mais je l'ai quitté pour des raisons professionnelles. J'ai découvert les Hauts-de-France et l'Auvergne pour ensuite revenir en Occitanie, à Montpellier puis à Caveirac.

Partir et découvrir de nouveaux territoires a été une expérience très enrichissante. On découvre d'autres façons de vivre, d'autres régions, ça donne une ouverture d'esprit. Mon retour dans le Gard a été un choix personnel mais aussi fondamental par rapport à la prise en charge de mon fils, Hugo. Nous avons eu une proposition d'accueil à l'hôpital de jour de Montaury de la Croix-Rouge et nous devions vivre à proximité.

Je suis une épouse, une maman et une mamie. J'exerce aussi une activité professionnelle que j'ai souhaité conserver, même à l'arrivée de Hugo et à l'annonce du handicap. À ce moment-là d'autres font le choix d'arrêter mais pour moi ce n'était pas envisageable. Les journées sont parfois épuisantes, mais c'est nécessaire à mon équilibre de vie.

J'aime la vie et je suis quelqu'un d'optimiste, ce qui m'est d'ailleurs très utile par rapport au handicap. J'accorde aussi beaucoup d'importance à l'amitié et aux liens entre les individus. Là aussi, c'est quelque chose de primordial lorsque l'on doit faire face au handicap.

Quel est votre lien avec le handicap ?

Mon lien avec le handicap a d'abord été professionnel. Je travaille dans le secteur du logement social et médico-social et j'ai été très touchée par la souffrance et l'isolement de certaines familles. On croise des situations parfois inconnues des services sociaux, des personnes invisibles et isolées. Mon rôle était de les accompagner à trouver un logement correspondant à leur besoin.

Une chose importante que j'ai constaté dans ma vie professionnelle et dont je suis convaincue : le logement est primordial pour le bien-être. Quand il est adapté la famille se sent mieux, c'est valable aussi pour une personne en situation de handicap. Le lieu de vie est déterminant pour la santé de personne.

Le fait d'avoir été témoin de ces difficultés m'a permis de comprendre et de mieux accepter la situation lorsque le diagnostic est tombé pour Hugo. Je me suis dit "Ça n'arrive pas qu'aux autres."

Hugo est né en mars 2001. On s'est rapidement rendu compte que son évolution n'était pas classique. Ça a été difficile à détecter, nous avons eu un diagnostic à ses trois ans. Dès ce jour-là nous avons su que notre vie sociale et familiale ne serait plus jamais la même. Il a fallu se serrer les coudes, rester unis, continuer à avancer et c'est là que notre parcours du combattant à commencer.

Avoir connu le monde du handicap professionnellement m'a beaucoup aidé. Grâce à ça j'ai appréhendé les choses avec un peu moins de difficulté qu'une personne qui n'aurait pas eu un aperçu des situations que j'ai pu accompagner. L'objectif était de trouver une place en IME alors j'ai rempli des dossiers, j'ai appris les sigles, les acronymes, j'ai raconté ma vie. Il faut beaucoup parler de sa situation à de nombreux interlocuteurs et ce n'est pas toujours évident. Hugo a été accueilli à l'IME Kruger en 2009. Il avait 8 ans.

En 2016 il a intégré la Maison des Adolescents de Sésame Autisme, à Vauvert. Du mardi soir au jeudi matin, il bénéficiait d'un accompagnement pour l'apprentissage des fondamentaux de vie avec une dynamique de groupe qui a beaucoup contribué à l'évolution de ses acquis.

Il a commencé à dormir ailleurs qu'à la maison. En plus de ces deux nuits à l'extérieur, il était accueilli un weekend par mois et cinq semaines par an. C'était très bien pour Hugo, pour ses acquisitions, et pour nous aussi. Même si en tant que parents on est toujours inquiets et soucieux pour son enfant, j'ai vu que les professionnels étaient compétents et capables et ça m'a permis de souffler un peu.

D'où vient votre engagement associatif ?

C'est à travers le parcours de Hugo que mon engagement associatif est né. Pour moi c'était une évidence, c'était fondamental. Je voulais comprendre, savoir comment s'orchestraient les choses. C'est très facile de remettre en question et de souligner ce qui dysfonctionne, mais c'est aussi difficile de diriger et d'animer de telles structures. Je ne voulais pas être une simple utilisatrice et me contenter de prendre et de critiquer. Je tenais à m'investir, je voulais recevoir et transmettre à mon tour.

Si j'ai pu avoir une place et un accompagnement pour Hugo, c'est parce que d'autres se sont mobilisés avant moi et c'est une marque de respect que de poursuivre cet engagement. Pour moi c'est le minimum que je puisse faire.

On devrait tous prendre le relai pour faire perdurer l'action. Je suis assez interpellée de voir très peu de jeunes parents. Ils ont plutôt tendance à créer leur propre association, centrée sur leur enfant. Alors certes, chaque personne est unique avec ses particularités mais je ne vois pas l'intérêt de multiplier les associations. Peut-être que ces parents n'ont pas connaissance de ce qui existe, il faudrait sûrement travailler là-dessus. En tout cas je pense qu'il faudrait plutôt s'inscrire dans un collectif au service de chaque individualité.

HUGO (AU CENTRE) ET SES PARENTS, JEAN-DENIS ET CORINNE

Au cours de mon parcours associatif, on m'a proposé de faire partie d'un Conseil d'Administration. J'ai accepté, en étant dans un premier temps à l'écoute avant d'intervenir. Cette expérience a été une révélation. J'ai découvert que l'humanité, l'altruisme, l'empathie n'étaient pas seulement des qualités ou des traits de caractère mais des compétences nécessaires à l'action associative. Finalement on peut tous apporter quelque chose, il suffit d'agir avec son cœur.

Par contre, il faut que notre engagement soit en accord avec nos principes. Et ce n'est pas parce que l'on a adhéré une fois que cette adhésion doit être reconduite sans cesse.

Comment s'est tissé votre lien avec l'Unapei 30 ?

J'ai connu l'Unapei 30 en préparant le passage à l'âge adulte de Hugo. Il m'a fallu reprendre mon bâton de pèlerin et à nouveau remplir des dossiers. En découvrant le foyer de Montpezat, j'ai été très sensible à l'environnement et au bâti. Notre dossier a été mis en stand-by pendant la "période Covid", puis nous avons été reçus pour un accueil en journée, le lundi. L'accompagnement proposé se déroule très bien, c'est rassurant et apaisant pour nous parents.

Dès notre arrivée à l'accueil de jour, nous avons commencé à recevoir de l'information de l'Unapei 30. On a été invité aux événements de l'établissement, au repas de Noël et à l'inauguration. Même si nous n'étions là que pour un accueil temporaire, on s'est senti présents et intégrés. C'est très positif.

Étant destinataire des informations associatives, j'ai pu participer à la journée de formation sur l'autodétermination et c'est là que j'ai rencontré Christian Rougier, le président de l'association.

Je voulais m'investir au sein du Conseil d'Administration par rapport à la situation de Hugo qui n'est pas à même de se positionner. À mes yeux, c'est un devoir en tant que parent de s'assurer que les besoins de nos enfants puissent être portés. Nous devons être des relais pour les personnes qui ne peuvent pas s'exprimer.

Comment conciliez-vous vie professionnelle et vie associative ?

Les journées sont longues et souvent fatigantes mais je ne me pose pas la question, c'est normal. J'essaie de concilier les deux du mieux possible, par exemple il peut m'arriver de poser un jour de congé pour participer à un événement associatif. Il s'agit d'un équilibre à trouver et d'une organisation, à la fois professionnelle et familiale puisque je m'organise avec mon conjoint. Et ça ne peut pas se faire autrement. Si nous parents ne nous mobilisons pas, qui va le faire ?

COMMUNAUTÉ 360 - GARD

LA COMMUNAUTÉ 360 - GARD ARRIVE !

Une garantie de réponse inconditionnelle pour rompre l'isolement des personnes. Des solutions au plus près des besoins

C'est avec grand plaisir que nous avons accueilli le 05 juin 2023, la nouvelle équipe dédiée à la Communauté 360 - Gard, grâce à une réponse positive d'un appel à manifestation d'intérêt de l'ARS.

La construction des communautés a été annoncée lors de la Conférence Nationale du Handicap le 11 février 2020 pour *"Ne laisser aucune personne, ni aucune famille, sans accompagnement"* notamment avec l'engagement n° 6 visant à organiser l'inconditionnalité de l'accompagnement et rompre l'isolement des familles, via la mise en place du "360", un numéro unique d'appui, en partenariat avec les territoires.

Les communautés 360 apparaissent 15 ans après la création de la loi du 11 février 2005 sur l'égalité des droits et des chances, la participation et la citoyenneté des personnes handicapées. Elles se situent dans la lignée du Rapport de Denis Piveteau de 2014 avec la Réponse Accompagnée pour Tous (RAPT). Les premières communautés voient le jour lors de la création du numéro vert 0800 360 360, pour apporter des solutions et venir soutenir les personnes en situation de handicap lors du triste épisode COVID.

La Communauté 360 - Gard agit pour proposer des solutions concrètes à proximité, fluidifier et soutenir les personnes en situation de handicap. Elle a pour mission :

- De fédérer les acteurs d'un territoire au service des personnes en situation de handicap et/ou leurs aidants.
- D'être une ressource de proximité : d'information, d'orientation et de coordination pour le projet de vie des personnes ; un créateur d'espaces de communication pour pouvoir échanger, parler et s'informer.
- De développer une démarche "d'aller vers" : les personnes, les territoires, les institutions, le droit commun, l'inclusion.
- D'alimenter l'observatoire ARS sur la transformation de l'offre.

La Communauté 360 - Gard s'adresse notamment :

- À toutes personnes en situation de handicap (sans condition d'âge, avec ou sans notification MDPH, en questionnement sur une situation particulière assimilée à une situation de handicap (scolarité, accès au droit, travail, santé...), en risque de rupture de droit, de parcours, sur liste d'attente d'ESMS et/ou en sortie établissement santé et à tout moment de transition de vie).
- Aux aidants, aux familles, aux proches de personnes en situation de handicap.
- Aux professionnels et aux associations.

Pour l'instant, la Communauté 360 - Gard se construit et même si le numéro vert 0800 360 360 est effectif, lorsque vous appelez actuellement, c'est la plateforme nationale qui vous répond. Nous aurons très bientôt un site internet et une boîte mail unique. Vous pourrez également nous retrouver sur les réseaux sociaux (Facebook et LinkedIn).

Une communauté d'acteurs

L'Unapei 30 est l'organisme porteur et coordinateur du projet par le dispositif enfance, dirigé par Jérôme Lemaistre, avec Virginie Papillon en Direction adjointe sur les services mobiles et la Communauté 360 - Gard. Le co-porteur est l'association APSH 30, sous la direction de Marcel Lozzi. Christelle Azorin assure le cadre de la coordination fonctionnelle et l'accompagnement de l'équipe opérationnelle.

Au mois de mai dernier a eu lieu le premier Comité Territorial (COTER), qui a annoncé "la validation et le portage du projet". Les membres cœurs du COTER font partie par conventionnement de la Communauté 360 – Gard : Préfecture du Gard, ARS, MDPH, GHT, CDCA, Education nationale, les associations ARTES, CIGALIERES, APSH 30 et Unapei 30. Des Comités de Pilotages auront lieu par territoire, et nous pourrons développer notre communauté d'acteurs tout au long du chemin.

La Communauté 360 - Gard est composée d'une équipe dédiée avec une secrétaire, Roxane Robichon, qui a pour mission, entre autres, de recevoir les premiers appels et de délivrer le premier niveau d'information. Si la demande de la personne nécessite plus d'information, elle sera orientée vers les conseillères en parcours, Béatrice Bertin et Amélie Barale, qui pourront rechercher avec la personne des solutions à proximité de chez elle. Parfois, la situation est complexe : à ce moment-là, et en soutien des conseillères en parcours, le cadre coordinateur, Christelle Azorin, pourra soutenir les réflexions.

En bref, la Commuanuté 360 - Gard représente un travail de collaboration et d'échanges déjà initié avec la MDPH. Des axes de travail et d'orientation sont à développer en sollicitant l'écosystème existant pour créer une communauté et apporter des solutions concrètes de proximité.

Dans les semaines à venir :

- Effectivité du n° vert 0800 360 360
- Ouverture du site internet www.communaute360-gard.fr
- Ouverture des pages Facebook et LinkedIn
- Recherche de locaux
- Mise en œuvre et organisation des Comités de pilotage
- Création de "ma mallette parcours de vie"
- Création de "ma mallette accès aux Droits"

IME LES VIOLETTES

1, 2, 3 PONEY !

C'est sous le soleil du centre équestre Equit Accompagne de Lirac que le spectacle a eu lieu. Vendredi 17 juin, cinq jeunes de l'IME Les Violettes, dont trois enfants de l'IMP et deux jeunes femmes de l'IMPro, ont eu le plaisir de faire partie du tableau.

Sur le thème du Petit Prince, ils ont eu l'occasion de mettre en scène une chorégraphie avec leur animal devant une centaine de spectateurs, parents et proches.

Lors de la représentation Mahina, Maëlle, Arthur, Jayson et Inès ont pu montrer leur évolution équine ainsi qu'un aperçu des compétences acquises sur l'année scolaire.

Intégrés aux enfants adhérents du club, leur donnant l'occasion de faire partie du spectacle, le prochain objectif sera de rendre l'intégration plus inclusive avec le projet de travailler une chorégraphie partagée !

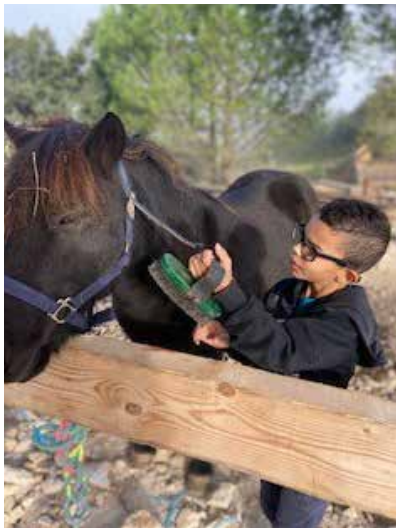

TOURNOI DE FOOTBALL ADAPTÉ

Le Mardi 23 mai 2023 au stade Frank Asensi de Morières-les-Avignon, nous avons participé à un grand tournoi de foot organisé par l'IME (Institut Médico-éducatif) de « l'Olivier ». Sept établissements étaient présents pour cet échange. (SSES l'Olivier, IME de l'Olivier, IME « Les Hamelines », IME « Les abeilles », IME « Alain Pujol », IME « St Ange » et l'IME « Les Violettes »)

Nous avons pratiqué du foot à 7 avec des équipes mixtes et nous avons partagé un pique-nique tous ensemble le midi.

Nous avons inscrit une équipe composée de jeunes de l'IME « Les Violettes » et de l'IME « Les Hamelines » que nous entrainons tous les jeudi après-midi. Cette rencontre a été l'occasion de mettre en pratique tous les nouveaux acquis.

Bravo à tous les participants et les organisateurs pour cette belle journée !!!

IME LES VIOLETTES

UNE SORTIE SCOLAIRE DÉDIÉE À LA ROMANITÉ

Cette année, avec leur enseignante, les jeunes de l'Unité d'Enseignement Adolescents ont travaillé autour du projet "Romanité" : un projet construit autour de l'album de jeunesse "Caïus le petit romain" et de recherches internet.

Les jeunes ont ainsi pu découvrir le mode de vie des romains et appréhender les différences entre Antiquité et temps modernes. À travers leurs recherches en salle informatique, ils ont pu rechercher plusieurs photos de monuments romains et découvrir la tenue des légionnaires de cette époque.

Ce projet s'est concrétisé par une sortie à Nîmes pour visiter les Arènes, la Maison Carrée, les Jardins de la Fontaine ainsi que la Tour Magne.

C'est au total 18 adolescents, accompagnés de leur enseignante et de quatre éducateurs provenant des services IMPRO, SASEA Pré-Ados et SASEA Grands Ados, qui ont pu échanger lors de cette journée et découvrir (ou redécouvrir) ensemble les marques des romains sur notre territoire.

Une manière motivante de travailler des notions souvent abstraites pour les jeunes de notre établissement qui ont ainsi pu croiser histoire, géographie, lecture, vocabulaire et informatique.

SECOURS POPULAIRE

Sur l'année scolaire 2023, le SASEA Enfants a construit un partenariat avec le Secours Populaire de Bagnols-sur-Cèze.

Le mercredi matin des rencontres ont été organisées avec Laurence, la responsable. Les éducateurs se sont rendus dans les locaux du Secours Populaire avec les enfants du service. Un lien s'est créé entre un enfant de l'IME et Laurence, figure emblématique de l'association, une personne généreuse et au grand cœur pour qui le don de soi est une seconde nature.

Lors de ces instants, la convivialité, le partage et les échanges ont toujours été au rendez-vous. Ainsi le Secours Populaire a donné tout au long de l'année, des vêtements, des jeux, des poupées, etc. pour les enfants du service. Il a également répondu présent pour la tombola de la fête de fin d'année de l'IME Les Violettes, en offrant de nombreux lots (jeux, chocolats, livres, accessoires).

C'est avec émotion que nous remercions Laurence pour tout ce qu'elle fait et que nous continuerons à tisser des liens avec cette association qui a de belles valeurs humaines !

IME LES VIOLETTES

VISITE DE LA BOULANGERIE DE L'ESAT VÉRONIQUE

Mercredi 19 avril, les enfants du SASEA participant à l'activité cuisine, ont été accueillis par Julien, boulanger, et les travailleurs de l'ESAT Véronique pour une visite de la boulangerie et la réalisation de brioches.

Pour commencer, chacun a écouté attentivement les consignes de sécurité et a enfilé la tenue adéquate : tablier, gants et charlotte. Ensuite, les enfants ont mis la main à la pâte et se sont initiés à la conception de viennoiseries. Cela leur a demandé de la concentration et de faire preuve de minutie pour respecter les différentes étapes et avoir les bons gestes, de la préparation jusqu'à la mise au four.

Nous avons terminé par une dégustation qui n'a pas laissé nos papilles indifférentes. Enfants et professionnels étaient plus que satisfaits, autant de l'accueil remarquable, que du travail accompli !

ATELIER CUISINE

Chaque lundi matin, nous réalisons un atelier cuisine avec quatre jeunes (trois d'IMPro et un du SASEA). Cet atelier est basé sur un panier anti-gaspillage de produits un peu abîmés, dans un souci écologique et économique. Voici l'un des paniers que nous avons récupéré chez un producteur local (Domaine Gervasoni à Connaux) pour la modique somme de 4 euros, complété par quelques achats pour un total de 20 euros.

Avec, nous avons pu confectionner un repas complet pour les quatre jeunes participants de l'atelier, un jeune invité, l'éducatrice technique et le plat témoin.

Entrée
Salade de brocolis aux pommes et oignons rouges

Plat
Poêlée de poivrons, oignons et hachis de bœuf au paprika avec des pâtes

Dessert
Compotée de prunes Reine Claude et fromage blanc

Pour les repas à thème de l'internat
Concassé de tomates jaunes et oignons

Pour le petit déjeuner de l'internat
Confiture de prunes

Pour le goûter de l'internat
Pudding banane-chocolat confectionné avec du pain sec mixé

IME LES VIOLETTES

LES MERCREDIS DU SASEA

Dans le cadre de l'atelier socialisation, les jeunes internes du SASEA Grands Ados ont été force de propositions tout au long de l'année pour vivre de multiples expériences !

Repas avec l'IMPro
sur le SASEA Grands Ados

Goûter au Pont du Gard et
exposition sur le thème de la lumière

Repas à thème pour
l'anniversaire de Jolan

Sortie au restaurant d'application
des Hamelines

Repas avec les Agarrus
sur le service du SASEA Grands Ados

Sortie à la ferme aux crocodiles

IME ROCHEBELLE

1ÈRE ÉDITION DU FESTIVAL DE L'IME

Une grande journée festive a été organisée fin juin sur l'IME Rochebelle !

Nous avons fait venir la "Spéléotruck", une grotte artificielle reconstituée dans un container, où l'on retrouve les particularités du milieu, ses stalactites, stalagmites, sa faune si particulière et les différentes formes de galeries comme des méandres, des salles confortables... tout ce qui fait la spécificité d'une grotte.

Adapté aux grands comme aux petits, ce parcours d'un quart d'heure environ est la porte d'entrée de l'aventure spéléo en toute sécurité. Les enfants ont pu découvrir le monde de la grotte et se fut un beau moment d'échanges, de découvertes et de partages.

Pour l'occasion, nous avions aussi loué un énorme ventriglisse, qui a fait la joie de tous les jeunes des différents services. Amusement et joie étaient au rendez-vous !

Un repas a été partagé sous le préau. Le chef cuisto avait sorti la plancha pour faire griller des bons hamburgers.

Tout ça en musique avec le groupe Gandarva qui a mis une super ambiance.

Tout le monde a bien profité de la fête, c'était vraiment un super moment !

C'est grâce aux fonds récoltés, et aux dons, que cet événement a pu voir le jour. Merci à tous les intervenants pour l'organisation de cette belle journée !

IME ROCHEBELLE

REMISE DES DIPLÔMES SUR LE SERVICE IMPRO

1ère remise de la RAE pour Alyssa Bouriah qui a reçu son diplôme de RAE. Pour l'occasion, elle avait préparé un beau discours.

Nous sommes également très fiers de la réussite des jeunes de l'IMPro pour l'obtention de leur diplôme de l'ASSR 1 et 2.

Bravo à tous et merci à Julie pour les avoir amené à cette réussite !

PARTENARIAT AVEC L'ÉCOLE PRIVÉE DE SAINT-CHRISTOL-LES-ALÈS

Les jeunes du service IMPro, et en particulier les participants à l'atelier bois avec l'Éducateur Technique Jean-Luc Kerner, ont réalisé deux bancs en bois pour l'école de Saint-Christol-les-Alès.

Ces deux bancs dits de "l'amitié" sont destinés à la cour de l'école, ils permettent aux élèves timides ou esseulés pendant la récréation de ne pas le rester trop longtemps en s'asseyant sur ce banc.

En retour, les élèves de l'école ont participé à une opération "Bol de Riz".

Voici le principe de cette opération : au lieu du repas habituel de midi, les élèves se contentent d'un simple bol de riz. Pour une version plus équilibrée, on peut y ajouter un fruit, une pomme ou une orange par exemple. L'argent ainsi économisé a permis de récolter 600 euros ; Ophélie Collin, maman d'élève de l'école de Saint-Christol-les-Alès, et Ludovic, sont venus apporter le chèque à l'IME.

Une belle expérience pour tout le monde !

L'ACTUALITÉ DU SERVICE PH

Restaurant vie urbaine

Dans le cadre de l'activité "Vie Urbaine", dont l'objectif principal est de connaître et respecter les règles de vie en extérieur, nous avons décidé d'organiser une sortie au restaurant pour les jeunes qui participent à cette activité.

Nous nous sommes donc rendus avec Mylliano, Thomas, Pauline, Enzo et Sacha au restaurant Le Plan B à Ruoms.

Nous avons été accueillis dans une ambiance chaleureuse, les enfants se sont sentis vraiment bien et à l'aise.

Après avoir fait le choix de leur menu, ils se sont régalés à la dégustation.

C'était un beau moment de partage et ils étaient heureux de dire qu'ils avaient été au restaurant.

Merci au Plan B pour leur super accueil !

IME ROCHEBELLE

PIMPOMPIMPOM

Une visite à la caserne, les enfants en rêvaient... nous voilà donc partis un mercredi après-midi à la découverte d'un monde fascinant !

Nous avons été super bien accueillis par le lieutenant Muré et ses coéquipiers. Ils ont tout mis en œuvre pour faire découvrir aux enfants leur vie de pompier et leur ont permi de monter dans les camions, d'essayer l'uniforme, les casques, et même d'utiliser la lance à eau.

C'était vraiment une belle après-midi, les enfants ont passé un moment inoubliable. Merci à la caserne d'Alès pour leur accueil.

Sortie train Anduze

Parce que cette sortie, elle est vraiment trop chouette...cette année encore nous voilà partis à la conquête du train à vapeur des Cévennes.

Nous sommes partis dès le matin en gare d'Anduze, puis on a pique-niqué à Saint Jean du Gard, et nous avons fait le retour.

C'était vraiment bien comme sortie, Thomas a même pu aider le contrôleur à poinçonner les billets.

Sortie à Aqualoca

Pour la 3éme année consécutive, notre fameuse après-midi "Aqualoca", a été plus que réussie ! Cette année nous avions invité le service TSA pour partager ce moment avec nous. On a vraiment rigolé en cette veille de vacances.

Spectacle fin d'année

C'est la 2éme fois que l'on présente un spectacle des jeunes du service PH, ainsi qu'un film réalisé par Flavien. C'est l'occasion pour nous d'inviter toutes les familles, de se réunir, d'échanger, de partager un moment ensemble.

Cette année, les enfants du PH1 ont pu expliquer ce qu'ils faisaient autour de comptines africaines. Les jeunes du PH2 ont montré leurs talents de magiciens, et de danseurs.

Le film "Unique 2" a été diffusé à la suite du spectacle. C'était vraiment un beau moment !

Visite du Seaquarium

Nous avons fait une sortie tous les jeunes du PH2 au Seaquarium, au Grau du Roi.

Sortie à Pompignan

Depuis deux ans, nous répondons présents à l'invitation du centre Les Cigales, lors de leur semaine à thème.

Cette année, c'est le médiéval qui était à l'honneur. Nous avons pu profiter des nombreuses activités présentes et déguster un bon repas tous ensemble.

Les enfants ont adoré la journée !

CEMA GUILLAUMET

ATELIER MUSIQUE

La musique est un mode d'expression valorisant où chacune des personnes en situation de handicap, à son niveau, peut s'inscrire, s'exprimer et partager son univers musical.

Cet atelier a lieu trois fois par semaine au sein du CEMA Guillaumet. Différents instruments de musique sont à disposition des participants qui peuvent les découvrir et les manipuler. Chacun peut jouer de la musique, chanter et nous organisons aussi des blind tests et karaokés.

"À l'occasion de la fête de la musique, nous avons chanté des chansons et jouer des instruments pour toutes les personnes accompagnées par le CEMA. C'était génial, j'adore la musique, j'aime bien chanter les chansons de Jenifer." Léa

"À l'atelier musique, je découvre d'autres sons, de nouveaux chanteurs ainsi que des chansons différentes de ce que j'écoute. J'aime bien chanter des chansons de Louane, Les frérots Delavega ou Tal. La salle est équipée de plusieurs instruments : Tam Tam, flûtes, synthétiseurs, des maracas, xylophones et claves. Nous avons la possibilité d'amener nos propres instruments pour faire partager aux autres personnes un moment musical." Hermance

"Je vais de temps en temps sur cet atelier, j'ai pu chanter Gims et sa chanson Bella. Je chante aussi d'autres chansons comme la Macarena. J'aime bien la musique et je suis contente." Kaoutar

"Tous les jeudis, je chante plusieurs chansons, Johnny Clegg, Britney Spears et Paul Young. J'aime prendre l'œuf en plastique, il fait du bruit quand je le remue, car il y a du riz à l'intérieur. J'aime bien cette activité." Céline

"À cet atelier, j'écoute de la musique de tout genre, je joue des instruments, des maracas, le Cajon, des claves, je joue avec le synthétiseur. J'aime écouter différentes musiques." Adrian

"Cela fait quelques années, que je participe à cet atelier, je me régale de jouer avec plein d'instruments : la flûte à bec, flûte Irlandaise, Harmonica, le Youkoulélé, la Guimbarde. J'aime bien jouer pour le groupe et faire partager des musiques de films que je trouve sur internet." Yves

Parole de resident

LE REFUGE DES ANIMAUX

Dans le cadre d'un partenariat avec le refuge de Bellegarde, un groupe du CEMA Guillaumet se rend au refuge tous les jeudis après-midi. Le lieu accueille des chats, des chiens, des poules des chèvres, des boucs, des canards ou encore des cochons.

"Quand on arrive, on signale notre présence au responsable du refuge, après nous allons chercher les chiens dans les boxs. On nous explique les règles de sécurité : bien tenir en laisse le chien, être calme. Quelques fois, nous avons la possibilité de les promener à l'extérieur du refuge, d'aller au parc de Bellegarde. La promenade permet à l'animal de bouger en lui apportant de la tendresse par des caresses affectueuses. Il y a des bénévoles qui donnent de leur temps pour s'occuper de ces animaux. Les animaux sont au refuge car ils ont été abandonnés et là ils sont soignés, nourris et promenés en attendant une adoption." Valérie

Parole de resident

"J'aime cette activité et être en contact avec les animaux. Je n'ai pas peur, je prends la laisse et je promène le chien, souvent je prends le même, il s'appelle Scotch, il est blanc avec des tâches marron. C'est un petit chien, il est gentil, quand je m'arrête, lui aussi s'arrête, il écoute mais il tire sur la laisse parfois je dois tirer pour qu'il s'arrête. Après on va voir les chats pour jouer avec, ils sont dans une salle où on peut les caresser. Ils sont contents alors ils ronronnent, il y en a des gros ainsi que des bébés chats. Dans la salle, il y a des jeux accrochés pour qu'ils puissent s'amuser ainsi que des petits paniers pour qu'ils puissent dormir. Des bols sont posés pour qu'ils mangent et boivent. À l'extérieur un espace est aménagé avec des petites maisons où les chats peuvent s'abriter." Jérémie

"Nous apprenons à tenir en laisse les chiens pour ne pas qu'ils s'échappent. Il faut de la force parce que les chiens tirent, ils sont pressés d'aller se promener. Ils restent enfermés dans les boxs et c'est dur pour eux car ils ne peuvent pas aller se balader comme ils veulent. J'ai pu voir les chats, il y en a beaucoup. Ils sont noir et blanc, d'autres sont roux ou tout blanc. Ces chats peuvent être adoptés. J'aimerais bien promener le chien dalmatien, il a des taches noires, je le trouve beau. Cette activité m'apporte du bien et j'aimerais continuer à y aller." Hermance

CEMA GUILLAUMET

DANSE THÉÂTRALISÉE

À raison de deux séances par mois dans les locaux de l'association Art'Résidence à Nîmes, le CEMA Guillaumet participe à de la danse théâtralisée. Les séances sont animées par la chorégraphe et metteur en scène Laurence Canonne qui dirige cet atelier en co-animation avec deux éducateurs du CEMA, Wassim et Florence. Il s'agit d'un partenariat avec Art'Résidence : en échange de séances d'expression corporelle improvisées, proposées par Laurence Canonne, les personnes accompagnées et leurs éducateurs entretiennent les espaces verts de la résidence.

"Nous faisons de la danse théâtralisée. Ceci consiste à faire des mouvements avec les jambes, les bras, la tête. Laurence Canonne nous aide dans les gestes à accomplir. Un diaporama passe en même temps, avec plein d'images, d'animaux ainsi que des paysages. Nous nous mettons en tenue, t-shirt blanc et ballerines. En échange de sa prestation, nous faisons l'entretien des espaces verts, nous ramassons les feuilles du jardin." Théo

"Je découvre cette activité depuis peu. Dans la danse, Laurence m'aide dans les mouvements pour faire les gestes lentement. Cette activité me fait du bien. Ce qui me plait aussi c'est de faire du jardinage. J'enlève les mauvaises herbes avec le râteau et la pelle." Léa

"On fait de la danse, on bouge le corps, les mains, les pieds, le bassin, il faut rester droite. Ça me plait comme activité ! Laurence. Canonne nous met des images sur un fond d'écran : des étoiles, des animaux des paysages. Après, on nettoie le jardin, on ramasse les feuilles qui sont tombées pendant l'automne ainsi que les branches." Kaoutar

Parole de resident

"Avant de commencer on s'étire, après je fais des mouvements avec lenteur. Le groupe est en cercle on doit inventer des mouvements, on bouge en s'adaptant au rythme de la musique proposée. Laurence nous guide dans les mouvements à faire par groupe ou individuellement. À la fin de la séance, nous échangeons dans le groupe pour exprimer nos ressentis de la séance passée. Cette activité me permet de libérer mon esprit et de faire bouger mon corps." Fanny

Pour clore cette année, nous avons convenu avec Laurence Canonne, comme on le faisait avant 2020, de présenter le fruit du travail de la danse théâtralisée dans les jardins Art'Résidence.

Nous avons créé un événement sur le thème "Mystères au jardin" qui a eu lieu mercredi 5 juillet 2023, le temps d'un après-midi. L'idée étant de présenter un spectacle de performances artistiques : danse théâtralisée, peinture scénique et expositions de tableaux. Les œuvres artistiques ont été réalisées par le groupe de l'atelier arts plastiques animé par Cendrine. Après le spectacle nous avons proposé à tous nos invités, un goûter confectionné par les personnes de la passerelle Insertion.

Nous avons eu le plaisir d'accueillir parmi les invités, les parents des personnes qui ont effectué des prestations durant cet événement, des membres de l'association Unapei 30, nos partenaires ainsi qu'un ensemble de structures médico-sociales de la région.

"Le spectacle m'a bien plu. Au début de la présentation de la danse, j'avais peur mais dès que c'était parti je me suis lancé sans réfléchir. L'équipe m'a aidé à mieux m'exprimer." Léo

"C'était impressionnant de voir tous ces spectateurs qui nous regardaient. J'avais le trac. Mais j'ai réussi à montrer tous les mouvements que nous avons utilisés pendant l'année. Il y avait assez d'espace pour danser et le public n'était pas collé à nous parce que nous étions à l'extérieur. Danser dans le jardin m'a permis de me sentir plus libre." Fanny

"J'avais trop le stress devant beaucoup de gens. Nous avons dansé sur trois musiques différentes avec les émotions de la peur, de la joie et de l'amour. À nos pieds sous le tapis où on dansait, nous avons mis des cartons en forme de cœurs qui ont pris les couleurs de nos émotions." Anthony

Parole de résident

DISPOSITIF TRAVAIL ACCOMPAGNÉ

BIS REPETITA POUR LA FÊTE UNIK

Le 21 juin n'est pas que le premier jour de l'été ou la fête de la musique. C'est aussi le jour où les 340 travailleurs en situation de handicap des trois ESAT de l'Unapei 30 se retrouvent pour partager un moment festif au terme d'une année riche professionnellement.

Cette année, la Fête UNIK a eu lieu à la Manade du Mazet, près d'Alès dans le village Les Plans.

Un café d'accueil a précédé le discours de Michel Fournier, Directeur du Dispositif Travail accompagné, qui a souligné la qualité de l'investissement des travailleurs et des professionnels qui les accompagnent afin de répondre aux besoins des clients et prospects.

Ce fût l'occasion d'honorer les personnes en situation de handicap qui ont reçu le diplôme RAE (Reconnaissance des Acquis et de l'Expérience) au regard du travail qu'ils ont fourni pour la constitution d'un dossier relatif à leur domaine de compétences et un examen final qu'ils ont tous validé.

Cette matinée s'est achevée par la remise des médailles du travail aux personnes qui ont travaillé pendant 20, 30 ou même 40 ans au sein des ESAT de l'Unapei 30.

Puis, place au déjeuner à l'ombre des arbres, à la musique sur la piste de danse, à des parties de pétanque, à des visites de la manade et même à une démonstration équestre...

L'équipe de la Manade a offert aux travailleurs et professionnels un accueil formidable, convivial et chaleureux.

Rendez-vous le 21 juin 2024 !

ARRIVÉES ET DÉPART

Quelques évolutions au sein du Dispositif Travail accompagné, avec les mouvements suivants :

- Le 04 septembre 2023, Anissa PINEL prend la fonction de Directrice adjointe de l'ESAT Les Gardons.
- Le 24 juillet 2023 Grégory ALCARAZ rejoint l'ESAT Saint Exupéry en tant qu'Adjoint de direction.
- Depuis le 06 juin 2023 Ludovic CONSTANT est affecté au poste de comptable pour l'ESAT Les Gardons.
- Le 15 mai 2023 Marlyse FERAUD a intégré l'équipe administrative des ESAT de Nîmes et de Saint-Laurent-des-Arbres. Elle sera en charge du secrétariat commercial et de la préparation de paye.
- Le 05 juin 2023 Laure CHANNAC a fait prévaloir son souhait de rejoindre le siège social et ainsi contribuer à la nouvelle organisation déployée dans le cadre de la gestion des payes.

Tous nos vœux de réussite à ses collaborateurs !

ESAT SAINT-EXUPÉRY

"À FOND LA FORME"

Depuis le 24 avril 2023, et suite à plusieurs périodes de stages, Stéphane Puentes travaille en Mise à Disposition (MAD) chez Decathlon tous les matins du lundi au vendredi.

Son travail consiste à décharger les camions de livraison dès 8h30 afin de déconditionner, trier, classer et mettre en rayon les articles de sport du magasin.

Intégré à part entière aux équipes de mise en rayon, Stéphane Puentes est ravi de sa double activité professionnelle puisque les après-midi il revient à l'ESAT Saint-Exupéry pour terminer ses journées de travail.

Ses compétences, son assiduité et sa personnalité sont très appréciés, et c'est sans surprise que son contrat a été renouvelé jusqu'à la fin du mois de septembre 2023.

UNE LEÇON DE PÂTISSERIE AVEC SODEXO

Dans le cadre d'un partenariat avec Sodexo, la société de restauration qui fournit les repas et les denrées alimentaires à l'Unapei 30, les travailleurs de l'atelier Cuisine de l'ESAT Saint-Exupéry bénéficient de leçons de pâtisserie données par son ambassadrice.

Une fois par mois depuis le début de l'année, Gaëlle Martin se rend à l'ESAT pour former les pâtissiers en herbe qui souhaitent améliorer leurs connaissances en matière de gâteaux ou d'entremets.

Ainsi, les clients du restaurant ont pu se régaler au cours des saisons d'une Galette des Rois, d'un éclair Paris-Brest, d'une tartelette façon Forêt Noire, au citron meringuée ou encore aux fraises basilic et huile d'olive... d'autres recettes restent à venir !

De nouvelles formations telles les "5 minutes qualité" vont être initiées à partir du mois de septembre afin de sensibiliser l'équipe Cuisine à un élément primordial dans la technique ou la préparation des mets.

TOUT BEAU, TOUT PROPRE : L'ATELIER PRESSING À VOTRE SERVICE

Au même titre que pour la boulangerie l'épiK de l'ESAT Véronique qui fabrique et livre du pain sur les bassins alésiens et nîmois, l'atelier Pressing de l'ESAT Saint-Exupéry prend désormais en charge le lavage et la livraison des vêtements de travail des ESAT de l'Unapei 30.

Les tenues, aux couleurs de la marque UNIK, sont acheminées trois fois par semaine jusqu'à la blanchisserie située dans la zone de Grésan. Elles sont lavées dans le respect des normes RABC et avec l'atteinte d'un niveau d'hygiène du linge optimal par l'analyse des risques et la mise en place d'actions correctives pour maîtriser la bio contamination. Place ensuite au repassage pour être à nouveau portées et elles repartent vers les établissements d'origine.

La réhabilitation prochaine de l'ESAT Saint-Exupéry permettra d'agrandir la surface de l'atelier Pressing et ainsi pouvoir répondre à de nouvelles demandes d'entretien d'équipements professionnels tout en conservant les clients actuels.

ESAT LES GARDONS

L'ESAT LES GARDONS FAIT PEAU NEUVE

Lundi 17 juillet, des travaux de réaménagement des vestiaires et des sanitaires des ateliers Espaces verts et Restauration ont débuté.

Ces travaux sont les prémices de l'accueil des travailleurs et professionnels du site du Rouret dont la fermeture est programmée au 22 décembre 2023.

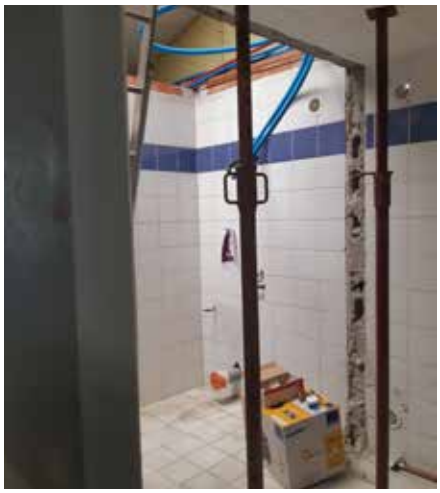

FERMETURE DU SITE DU ROURET

La fermeture du site du Rouret de l'ESAT Les Gardons, situé à Saint-Christol-les-Alès est envisagée depuis 2008.

Dans le cadre de la préparation du futur projet de réhabilitation de l'ESAT Les Gardons, cette fermeture a été remise à l'ordre du jour en 2023.

En lien avec une décision associative, une première date a été posée au 03 septembre 2023. Après écoute, échange et concertation avec les travailleurs en situation de handicap, les professionnels, et les familles, tout en y associant les entreprises partenaires et clientes, la fermeture du site a été définitivement actée au 22 décembre 2023 au soir.

À partir du 02 janvier 2024, professionnels et travailleurs en situation de handicap effectueront leurs activités sur le site du Valat à Salindres, ou sur le site de la Gardonnenque à Saint-Chaptes.

UNE SAISON ESTIVALE AU TOP

Les travailleurs de l'atelier Conditionnement du Valat d'Arias proposent leurs compétences variées et multiples aux entreprises pour lesquelles ils travaillent.

Outre Schneider (montage de vis), IRIS (collage sur des pochettes) ou DEXEL (étiquettes sur des sachets de fibre végétale), les travailleurs ont prouvé leur savoir-faire à de nouveaux clients.

L'entreprise Capelle fait appel à leur pratique en soudure afin de préparer des câblages pour des chargeurs de convoi exceptionnel. QRT compte sur la dextérité des travailleurs en matière de pliage de pochettes. Et pour terminer, NaïtUp leur a confié l'assemblage d'éléments métalliques pour la confection de ses tentes de toit adaptées à tous les véhicules. Dans un souci d'éco conception, les tentes sont évolutives et intègrent des matériaux recyclés.

Le travail de conditionnement demandé à l'ESAT Les Gardons amènera par la suite, comme le souhaitent les dirigeants de l'entreprise à une mise à disposition d'un ou plusieurs travailleurs au sein de leurs locaux.

ONCODEFI POUR LA SANTÉ DE TOUS

L'initiative d'ONCODEFI a permis aux travailleurs du Dispositif Travail accompagné de participer sur la base du volontariat aux réunions d'information sur le dépistage des cancers qui sont aussi fréquents chez les personnes déficientes intellectuelles que dans la population générale.

En France, entre 100 000 et 400 000 personnes déficientes intellectuelles développent un cancer au cours de leur vie et 7 000 nouveaux cas annuels sont attendus. Ces cancers sont souvent mal connus des professionnels de la déficience intellectuelle et des équipes de cancérologie. Les personnes en situation de handicap ont donc besoin d'être informées et sensibilisées pour renforcer leur compréhension et leur adhésion au traitement. Les équipes oncologiques doivent l'être aussi dans leur approche de ce public.

Le Dispositif Travail accompagné reste en état de veille pour améliorer la sensibilisation des travailleurs afin de s'assurer de donner les informations adéquates et nécessaires pour leur santé.

LE PARCOURS PROFESSIONNEL DES TRAVAILLEURS : PETIT TEST DEVIENDRA GRAND

Le Dispositif Travail accompagné est adhérent depuis 2021 au réseau Différent et Compétent permettant aux moniteurs d'être formés pour accompagner les personnes en situation de handicap à obtenir une Reconnaissance des Acquis et de l'Expérience.

L'ESAT Les Gardons s'est positionné et a été choisi pour participer aux différents tests qui permettront de conceptualiser le carnet de compétences numérique tel qu'il apparaît dans le plan de transformation des ESAT.

Ce carnet de compétences une fois développé et créé viendra assurer et donner aux travailleurs un suivi de leurs expériences dans le cadre de leurs différents parcours tout au long de leur vie professionnelle.

NOUVELLES INTÉGRATIONS SUR L'ESAT LES GARDONS

Typhaine Barnavol
Jean-Robert Cloux

ESAT VÉRONIQUE

LABEL INTÉRIM, UNE AGENCE AU CŒUR DE L'ESAT

Lors de la nouvelle installation de l'ESAT Véronique à Saint-Laurent-des-Arbres en septembre 2021, un espace BoutiK a été créé pour être loué à une entreprise extérieure.

Label Intérim a investi les lieux dès le début de l'année 2022 et souhaite prolonger sa mission d'agence de travail temporaire à échelle humaine.

Après 14 ans à la tête de deux agences de travail temporaire (Avignon et Cavaillon) issues d'un réseau de franchise, Marie et Isabelle se lancent un nouveau défi : créer leur propre marque en redonnant toute la place nécessaire à la dimension humaine.

Véritable acteur économique local, Label intérim assiste les entreprises dans le recrutement en proposant des solutions RH et accompagne les candidats dans leur recherche d'emploi et d'évolution de carrière.

Cette entreprise, localisée au sein de l'ESAT Véronique, pourrait élargir notre horizon en matière d'emploi accompagné en proposant aux travailleurs une mission en intérim adapté.

RAPHAËL BARTHELEMY AU SERVICE DES CLIENTS DU RESTAURANT ENTRE VIGNE ET GARRIGUE À PUJAUT !

Suite à un stage en service restauration très positif effectué au restaurant Entre vigne et garrigue (Pujaut) Raphaël Barthelemy travaille en tant que runner en contrat de mise à disposition pour toute la période estivale 2023.

Son enthousiasme et son énergie ont su séduire l'un des meilleurs ouvriers de France, Serge Chenet, qui l'accueille au sein de l'entreprise familiale constituée d'un restaurant gastronomique et de chambres d'hôtes.

Raphaël Barthelemy est ravi de pouvoir développer ses compétences en service restauration dans un cadre prestigieux au sein des champs de lavandes et d'oliviers.

Nous lui souhaitons de poursuivre cette formidable aventure pour grandir dans le monde de la Gastronomie locale !

FOYER LES AGARRUS

LE RÊVE DE VICTOR VAZEILLE SE TRANSFORME EN RÉALITÉ

Depuis son accueil au Foyer de vie Les Agarrus en 2021, Victor Vazeille a un rêve, celui de créer un film d'animation à partir de ses dessins. Et cet été, il a eu le plaisir de présenter "Poppy" au Festival du Cinéma dans les étoiles à Saint-Laurent-le-Minier.

Pour accompagner Victor dans ce projet, l'équipe du Foyer Les Agarrus s'est mobilisée et a fait appel au professionnalisme de Bernard Palacio de la "Fabrique" pour accompagner Victor dans le processus de réalisation. Trois ans ont été nécessaires pour accomplir toutes les étapes, écrire le scénario, écrire les dialogues, rédiger le tableau de bord avec tous les plans séquences. Puis, l'étape la plus longue, Victor a dessiné toutes les planches, les unes après les autres en respectant minutieusement le tableau de bord. Six cents dessins pour ce film de huit minutes ! Ensuite, au fur et à mesure de la production des dessins de Victor, Bernard Palacio et sa collègue Christine Sirotti ont œuvré pour réaliser le montage. Victor s'est rendu à la Fabrique pour participer à l'assemblage de ses dessins.

Durant toutes les étapes de ce travail, Victor était motivé, assidu, régulier et capable d'inventer des astuces cinématographiques. Une fois le film terminé, il a fait la démarche de remercier avec le support d'une vidéo et d'un flyer tous les donateurs qui lui ont permis de financer le film. Et le soir de la projection officielle au Festival du Cinéma dans les Étoiles, Victor s'est exprimé à propos de son film devant le public.

Merci à Victor de nous donner l'exemple que l'expression artistique est un véritable moteur pour aller jusqu'au bout de son projet. Merci aussi de nous donner l'occasion d'avoir des étoiles dans les yeux !

FOYER L'OUSTALADO

CHORALE

Mardi 4 juillet, le foyer a accueilli la chorale de La Jasse de Bernard, venue chanter leur répertoire de chansons avant de se produire dans d'autres lieux au cours de l'été.

Ce fut un agréable moment pour les résidents qui se sont laissés bercer par les mélodies connues et parfois entraînantes, faisant de ce moment de partage un instant plein d'émotions. Une inclusion réussie par l'accueil de ces "joyeux lurons" que forment cette équipe composée, dans sa majorité, de retraités dynamiques et enthousiastes.

Marie-Laure Gattus fait partie de cette chorale où elle va chanter chaque semaine. Elle a d'ailleurs exprimé son envie de réintégrer cette chorale dès la rentrée de septembre.

Le pot d'accueil qui a suivi nous a permis de faire connaissance dans une ambiance chaleureuse et conviviale. Un grand merci à eux !

Le foyer a accueilli plusieurs événements durant la période estivale comme les vétérans, la réunion des voisins, un conteur d'histoires, etc. Les résidents aiment recevoir et sont prêts à multiplier ces initiatives pour favoriser les rencontres, les échanges, la convivialité et le partage.

UNE RETRAITE BIEN MÉRITÉE !

À l'Oustalado, ce début d'été a été marqué par le départ à la retraite de Jean-Yves DECLE.

Après une carrière de 33 ans au sein de l'Unapei 30 dans deux établissements différents, cette figure de l'éducation spécialisée, bricoleur hors pair, peut enfin profiter d'un repos bien mérité.

Une journée lui a été consacrée par l'ensemble des résidents et du personnel où se sont succédés un groupe de musique latine, des chansons, du théâtre, des discours, un repas, et bien sûr, la remise des cadeaux !

Il laissera derrière lui le souvenir d'une personne entière, toujours prête à mettre une ambiance festive, d'un professionnel qui a su guider bon nombre de nouveaux salariés grâce à ses connaissances de l'établissement et des résidents.

Durant ces trois décennies, il aura traversé et participé aux évolutions tant, de l'association, que du Foyer L'Oustalado. Les résidents, toute l'équipe de professionnels ainsi que la direction lui disent un grand merci !

EAM LES MASSAGUES

UN ÉTÉ FESTIF AUX MASSAGUES

Dans un des Patios des Massagues, l'ensemble des pavillons s'est réuni le mercredi 10 mai 2023 afin de passer la journée tous ensemble avant les grosses chaleurs de l'été.

Le thème était "Tous en rouge". Les résidents comme les éducateurs ont joué le jeu ! Musique, danse, goûter, chenille géante ont permis à toutes les personnes présentes de passer une superbe journée.

Le 1er juin 2023, les Massagues ont organisé un concert, au rythme du spectacle des Uns Différents (Hubert Pascal). Cette journée fut l'occasion pour les résidents d'accueillir d'autres établissements tels que l'IME La Cigale, le FAM Les Yverières et le Foyer Paul Cézanne. Les villageois de Montpezat étaient aussi invités. L'ambiance était chaleureuse et très joyeuse ! Les résidents avec les salariés ont même dansé. La mairie était présente aussi.

Le 21 juin, date officielle de la fête de la musique, nous avons réalisé une nouvelle journée de fête avec la création d'un spectacle par Nadia et Charlotte, auquel une quinzaine de résidents ont participé. À cette occasion, il y avait des stands de jeux dans chacun des pavillons (pêche à l'éduc, jeux d'eau) avec crêpe ou barbe à papa pour tous les participants.

Cette fête s'est clôturée par un apéritif dinatoire avec les parents, les résidents et les salariés.

EAM VILLARET-GUIRAUDET

RÉDISENTS ET PROFESSIONNELS FÊTENT LA MUSIQUE

Au premier jour de l'été, un air de fête plane sur le foyer !

Privés de se réunir depuis deux ans, résidents, familles et personnels se sont retrouvés pour célébrer la fête de la musique ce 21 juin.

Apéritifs, petits pas de danse, concert de batterie et chansonnettes poussées par quelques-uns au micro du karaoké...

Chacun s'ambiance au rythme de ses envies. Les convives se sont tous attablés autour d'un délicieux repas préparé par Corine et Martial de Sodexo.

Après le déjeuner : tous sur la piste pour danser et chanter afin de clôturer cette belle soirée d'été !

NANCY ET SABRINA

FAM LES YVERIÈRES

PARTICIPATION AU FESTIVAL ALUNA

Cette année, le Foyer d'Accueil Médicalisé Les Yverières s'est associé au projet de décoration du chemin piéton du festival Aluna, qui s'est déoulé du 29 juin au 1er juillet.

Les résidents ont participé à l'élaboration de la décoration qui a été accrochée tout au long du chemin. Certains sont allés sur place, à la rencontre des chanteurs Bigflo et Oli. Les résidents ont dormi en camping à Sampzon et ont pu assister au concert. Ils étaient enchantés !

Tous ont été ravis de leur weekend. Nous remercions le foyer pour sa participation et toute l'équipe du festival Aluna, nous serons enchantés d'y participer à nouveau l'année prochaine !

L'ÉQUIPE CAP VERT

L'AVENIR, C'EST PRENDRE LE TEMPS D'AIDER LES AUTRES

Nos conseillers dédiés aux associations prennent aussi le temps de vous aider
à financer, assurer et développer vos projets.

Pour plus d'informations, contactez :
Emmanuelle FAURE
Chargée d'Affaires Économie Sociale et Institutionnels
7 bd de l'Amiral Courbet
30000 Nîmes
04 66 36 57 88/06 02 03 83 03
emmanuelle.faure@socgen.com

C'EST VOUS L'AVENIR

SOCIETE GENERALE

Vous souhaitez faire apparaître votre communication dans notre journal ? Contactez-nous par mail : contat@unapei30.fr

Pour assurer la protection de vos proches
CONSULTER VOTRE ASSOCIATION TUTÉLAIRE ADPMG30
Pour prise de RDV : **Le Polygone 1950 Avenue Maréchal Juin 30000 Nîmes**
Tél : 04 66 26 33 35 - Mail : acontact@adpmg30.fr